

# COMUNE DI INTRAGNA

(Provincia del Verbano Cusio Ossola)

## VERBALE DI DELIBERAZIONE DEL CONSIGLIO COMUNALE

NUMERO: 11

DATA: 12/7/2014

OGGETTO: APPROVAZIONE "REGOLAMENTO PER LA DISCIPLINA DELL'IMPOSTA UNICA COMUNALE (IUC)".

L'anno duemilaquattordici, il giorno dodici del mese di luglio alle ore 18,30, nella sala consiliare, in seguito a convocazione disposta dal Sindaco, si è riunito il Consiglio Comunale, in seduta pubblica ordinaria ed in prima convocazione, nelle persone dei signori:

Nominativo	Presente	Assente
1) MORANDI Tiziano	X	
2) ANTONIAZZA Cesare	X	
3) GANZI Dario	X	
4) PIAZZA Andrea	X	
5) MORANDI Elvira	X	
6) TONETTI Alfredo	X	
7) MINESI Giampiero	X	
8) MORANDI Adriano	X	
9) LOMAZZI Franco	X	
10) ANTONIAZZA Alberto	X	
11) MORANDI Vittorio	X	
TOTALI	11	=

Partecipa alla seduta e verbalizza il Segretario comunale dott. Antonio Curcio.

Il Presidente Morandi Tiziano, in qualità di Sindaco, dichiara aperta la seduta per aver constatato il numero legale degli intervenuti, passa alla trattazione dell'argomento di cui all'oggetto.

OGGETTO: APPROVAZIONE "REGOLAMENTO PER LA DISCIPLINA DELL'IMPOSTA UNICA COMUNALE (IUC)".

## IL CONSIGLIO COMUNALE

PREMESSO che l'art. 1, comma 639, della legge 27 dicembre 2013, n. 147, ha istituito l'imposta unica comunale (IUC), che si compone dell'imposta municipale propria (IMU), di natura patrimoniale, dovuta dal possessore di immobili, escluse le abitazioni principali, e di una componente riferita ai servizi, che si articola nel tributo per i servizi indivisibili (TASI), a carico sia del possessore che dell'utilizzatore dell'immobile, e nella tassa sui rifiuti (TARI), destinata a finanziare i costi del servizio di raccolta e smaltimento dei rifiuti, a carico dell'utilizzatore;

- i commi 639 e seguenti del citato articolo introducono la disciplina della IUC, con passaggi sia di carattere generale sia attinenti alle singole componenti della medesima;
- in particolare, il comma 682 del citato articolo prevede che il Comune determina, con regolamento da adottare ai sensi dell'art. 52 del decreto legislativo 446/1997, la disciplina per l'applicazione della IUC, concernente tra l'altro:

a) per quanto riguarda la TARI:

1. i criteri di determinazione delle tariffe;
2. la classificazione delle categorie di attività con omogenea potenzialità di produzione di rifiuti;
3. la disciplina delle riduzioni tariffarie;
4. la disciplina delle eventuali riduzioni ed esenzioni, che tengano conto altresì della capacità contributiva della famiglia, anche attraverso l'applicazione dell'ISEE;
5. l'individuazione di categorie di attività produttive di rifiuti speciali alle quali applicare, nell'obiettiva difficoltà di delimitare le superfici ove tali rifiuti si formano, percentuali di riduzione rispetto all'intera superficie su cui l'attività viene svolta;

b) per quanto riguarda la TASI:

1. la disciplina delle riduzioni, che tengano conto altresì della capacità contributiva della famiglia, anche attraverso l'applicazione dell'ISEE;
2. l'individuazione dei servizi indivisibili e l'indicazione analitica, per ciascuno di tali servizi, dei relativi costi alla cui copertura la TASI è diretta;

DATO ATTO che:

- i commi 659 e 660 del citato articolo stabiliscono che il Comune, con regolamento di cui all'art. 52 del decreto legislativo 15 dicembre 1997, n. 446, può prevedere, con riferimento alla TARI, riduzioni tariffarie ed esenzioni;
- il comma 679 del citato art. stabilisce che il Comune, con regolamento di cui all'art. 52 del decreto legislativo 15 dicembre 1997, n. 446, può prevedere, con riferimento alla TASI, riduzioni ed esenzioni;
- il comma 703 del citato articolo precisa che l'istituzione della IUC lascia salva la disciplina per l'applicazione dell'IMU;

RITENUTO opportuno procedere con l'approvazione di un unico regolamento comunale a disciplinare l'intera fattispecie della IUC, nelle sue tre componenti IMU, TASI e TARI;

VISTO il "Regolamento per la disciplina dell'imposta unica comunale (IUC)", che si allega al presente atto per farne parte integrante e sostanziale;

VISTO l'art. 27, comma 8, della legge n. 448/2001, secondo cui il termine per approvare i regolamenti relativi alle entrate degli enti locali è stabilito entro la data fissata da norme statali per la deliberazione del bilancio di previsione e che i regolamenti sulle entrate, anche se approvati successivamente all'inizio dell'esercizio purché entro il termine di cui sopra, hanno effetto dal 1° gennaio dell'anno di riferimento;

DATO ATTO che il Responsabile del Servizio ha espresso parere favorevole in ordine alla regolarità tecnica, ai sensi dell'art. 49 del decreto legislativo 18/8/2000, n. 267;

DATO ATTO che il Responsabile del Servizio Finanziario ha espresso parere favorevole in ordine alla regolarità contabile, ai sensi dell'art. 49 del decreto legislativo 18/8/2000, n. 267;

ESSENDO n. 11 i presenti e votanti, con voti favorevoli unanimi, espressi per alzata di mano;

## DELIBERA

DI APPROVARE l'allegato "Regolamento per la disciplina dell'imposta unica comunale (IUC)";

DI PRENDERE ATTO che il predetto regolamento entra in vigore il 1° gennaio 2014;

DI DELEGARE il Responsabile del Servizio Tributi a trasmettere copia della presente delibera e del regolamento in oggetto al Ministero dell'Economia e delle Finanze, Dipartimento delle finanze, nei termini e con le modalità previste dalla normativa vigente.

DI DARE ATTO che

1. il Responsabile del Servizio ha espresso parere favorevole in ordine alla regolarità tecnica, ai sensi dell'art. 49 del decreto legislativo 18/8/2000, n. 267;
2. il Responsabile del Servizio Finanziario ha espresso parere favorevole in ordine alla regolarità contabile, ai sensi dell'art. 49 del decreto legislativo 18/8/2000, n. 267;
3. il Segretario Comunale, ai sensi dell'art. 97, comma 2, del decreto legislativo 18/8/2000, n. 267, ha dichiarato la conformità del presente atto alle leggi, allo statuto ed ai regolamenti;

DI DICHIARARE, con voti favorevoli unanimi espressi per alzata di mano, la presente deliberazione immediatamente eseguibile, ai sensi dell'art. 134, comma 4, del decreto legislativo 267/2000.

# COMUNE DI INTRAGNA

PROVINCIA DEL VERBANO-CUSIO-OSSOLA

(Partita IVA – 00477160030)

E-mail: intragna@ruparpiemonte.it – PEC: intragna@pec.it

Tel. (0323) 40.91.00 – Fax. (0323) 40.99.00

VIA MARCONI, 5 – C.A.P. 28816

## REGOLAMENTO PER LA DISCIPLINA DELL'IMPOSTA UNICA MUNICIPALE (IUC)

INDICE

PARTE PRIMA  
DISCIPLINA GENERALE DELLA IUC

PARTE SECONDA  
REGOLAMENTO DELL'IMPOSTA MUNICIPALE PROPRIA

PARTE TERZA  
REGOLAMENTO PER L'ISTITUZIONE E L'APPLICAZIONE DELLA TARI  
(TRIBUTO DIRETTO ALLA COPERTURA DEI COSTI RELATIVI AL SERVIZIO DI GESTIONE DEI RIFIUTI)

PARTE QUARTA  
REGOLAMENTO PER L'ISTITUZIONE E L'APPLICAZIONE DELLA TASI  
(TRIBUTO SUI SERVIZI INDIVISIBILI)

PARTE PRIMA – DISCIPLINA GENERALE DELLA IUC

INDICE

- ART. 1 OGGETTO DEL REGOLAMENTO
- ART. 2 PRESUPPOSTO
- ART. 3 SOGGETTO ATTIVO
- ART. 4 COMPONENTI DEL TRIBUTO

#### ARTICOLO 1 – OGGETTO DEL REGOLAMENTO

1. Il presente regolamento, adottato nell'ambito della potestà regolamentare prevista dall'art. 52 del decreto legislativo 15/12/1997, n. 446, disciplina l'applicazione dell'imposta unica comunale (IUC) nel comune di Intragna, istituita dall'art. 1, commi 639 e seguenti, della legge 27/12/2013, n. 147.
2. Per quanto non previsto dal presente regolamento si applicano le disposizioni di legge vigenti.

#### ARTICOLO 2 – PRESUPPOSTO

1. L'imposta unica comunale si basa su due presupposti impositivi: uno costituito dal possesso di immobili, collegato alla loro natura e valore e l'altro collegato all'erogazione e alla fruizione di servizi comunali.

#### ARTICOLO 3 – SOGGETTO ATTIVO

1. È soggetto attivo del tributo il comune di Intragna per gli immobili soggetti al tributo che insistono sul suo territorio.

#### ARTICOLO 4 – COMPONENTI DEL TRIBUTO

1. Il tributo si articola in due componenti:
  - *la componente patrimoniale*, costituita dall'imposta municipale propria (IMU), di cui all'art. 13 del decreto legge 6 dicembre 2011, n. 201, convertito, con modificazioni, dalla legge 22/12/2011, n. 214;
  - *la componente servizi*, articolata a sua volta:
    - nel *tributo per i servizi indivisibili (TASI)*, di cui all'art. 1, commi 669 – 679, della legge 27/12/2013, n. 147, destinato al finanziamento dei servizi indivisibili comunali, come individuati dal presente regolamento;
    - nella *tassa sui rifiuti (TARI)*, di cui all'art. 1, commi 641 – 666, della legge 27/12/2013, n. 147, destinata a finanziare i costi del servizio di raccolta e smaltimento dei rifiuti.

## PARTE SECONDA – REGOLAMENTO DELL'IMPOSTA MUNICIPALE PROPRIA

### INDICE

- ART. 1 OGGETTO DEL REGOLAMENTO ED AMBITO DI APPLICAZIONE
- ART. 2 PRESUPPOSTO IMPOSITIVO
- ART. 3 DEFINIZIONI DI ABITAZIONE PRINCIPALE, FABBRICATI ED AREE FABBRICABILI
- ART. 4 SOGGETTI PASSIVI
- ART. 5 SOGGETTO ATTIVO
- ART. 6 BASE IMPONIBILE
- ART. 7 RIDUZIONI PER I TERRENI AGRICOLI
- ART. 8 DETERMINAZIONE DELL'ALiquOTA E DELL'IMPOSTA
- ART. 9 DETRAZIONE PER L'ABITAZIONE PRINCIPALE
- ART. 10 ASSIMILAZIONI
- ART. 11 ESENZIONI
- ART. 12 QUOTA RISERVATA ALLO STATO
- ART. 13 VERSAMENTI
- ART. 14 DICHIARAZIONE
- ART. 15 ACCERTAMENTO
- ART. 16 INCENTIVI PER L'ATTIVITÀ DI CONTROLLO
- ART. 17 RISCOSSIONE COATTIVA
- ART. 18 SANZIONI ED INTERESSI
- ART. 19 RIMBORSI
- ART. 20 CONTENZIOSO
- ART. 21 DISPOSIZIONI FINALI ED EFFICACIA



## ARTICOLO 1 – OGGETTO DEL REGOLAMENTO ED AMBITO DI APPLICAZIONE

1. Il presente regolamento disciplina l'applicazione nel comune di Intragna dell'imposta municipale propria (IMU) istituita dall'art. 13 del decreto legge 6/12/2011, n. 201, convertito, con modificazioni, dalla legge 22/12/2011, n. 214, e disciplinata dal medesimo art. 13, dagli articoli 8 e 9 del decreto legislativo 14/03/2011, n. 23, dall'art. 4 del decreto legge 2/03/2012, n. 16, convertito, con modificazioni, dalla legge 26/04/2012, n. 44, dall'art. 1, comma 380, della legge 24/12/2012, n. 228, e dall'art. 1, commi 707 – 729, della legge 27/12/2013, n. 147.
2. La disciplina regolamentare contenuta nel presente titolo è adottata nell'ambito della potestà regolamentare prevista dall'art. 52 del decreto legislativo 15/12/1997, n.446, dall'art. 13, comma 13, del decreto legge 6/12/2011, n. 201, convertito, con modificazioni, dalla legge 22/12/2011, n. 214, e dall'art. 14, comma 6, del decreto legislativo 14/03/2011, n. 23.
3. Per quanto non previsto dal presente titolo si applicano le disposizioni di legge vigenti.

## ARTICOLO 2 – PRESUPPOSTO IMPOSITIVO

1. Il presupposto dell'imposta municipale propria è il possesso di immobili, esclusa, a decorrere dal 01/01/2014, l'abitazione principale e le pertinenze della stessa, ad eccezione di quelle classificate nelle categorie catastali A/1, A/8 e A/9.
2. L'imposta municipale propria, sempre a decorrere dal 01/01/2014, non si applica altresì:
  - a) alle unità immobiliari appartenenti alle cooperative edilizie a proprietà indivisa, adibite ad abitazione principale e relative pertinenze dei soci assegnatari;
  - b) ai fabbricati di civile abitazione destinati ad alloggi sociali come definiti dal D.M. 22/06/2008 del Ministro delle infrastrutture;
  - c) alla casa coniugale assegnata al coniuge, a seguito del provvedimento di separazione legale, annullamento, scioglimento o cessazione degli effetti civili del matrimonio;
  - d) ad un unico immobile, iscritto o iscrivibile nel catasto edilizio urbano come unica unità immobiliare, posseduto, e non concesso in locazione, dal personale in servizio permanente appartenente alle Forze armate e alle Forze di polizia ad ordinamento civile e militare, nonché al personale del Corpo nazionale dei vigili del fuoco e, fatto salvo quanto previsto dall'art. 28, comma 1, del Decreto Legislativo 19/05/2000, n. 139, dal personale appartenente alla carriera prefettizia, per il quale non sono richieste le condizioni della dimora abituale e della residenza anagrafica.

## ARTICOLO 3 – DEFINIZIONI DI ABITAZIONE PRINCIPALE, FABBRICATI ED AREE FABBRICABILI

1. Ai fini dell'imposta di cui all'art. 1 del presente regolamento:
  - a) per "abitazione principale" si intende l'immobile iscritto o iscrivibile nel catasto edilizio urbano come unica unità immobiliare, nel quale il possessore e il suo nucleo familiare dimorano abitualmente e risiedono anagraficamente. Nel caso in cui i componenti del nucleo familiare abbiano stabilito la dimora abituale e la residenza anagrafica in immobili diversi situati nel territorio comunale, le agevolazioni di cui al presente regolamento previste per l'abitazione principale e per le relative pertinenze in relazione al nucleo familiare si applicano ad un solo immobile;
  - b) per "pertinenze dell'abitazione principale" si intendono esclusivamente quelle classificate nelle categorie catastali C/2, C/6 e C/7, nella misura massima di un'unità pertinenziale per ciascuna delle categorie catastali indicate, anche se iscritte in catasto unitamente all'unità ad uso abitativo;
  - c) per "fabbricato" si intende l'unità immobiliare iscritta o che deve essere iscritta nel catasto edilizio urbano, considerandosi parte integrante del fabbricato l'area occupata dalla costruzione e quella che ne costituisce pertinenza; il fabbricato di nuova costruzione è soggetto all'imposta a partire dalla data di ultimazione dei lavori di costruzione ovvero, se antecedente, dalla data in cui è comunque utilizzato;
  - d) per "area fabbricabile" si intende l'area utilizzabile a scopo edificatorio in base agli strumenti urbanistici generali o attuativi ovvero in base alle possibilità effettive di edificazione determinate secondo i criteri previsti agli effetti dell'indennità di espropriazione per pubblica utilità. Non sono considerati fabbricabili i terreni posseduti e condotti dai coltivatori diretti e dagli imprenditori agricoli professionali di cui all'art. 1 del decreto legislativo 29 marzo 2004, n. 99, iscritti nella previdenza agricola, sui quali persiste l'utilizzazione agro-silvo-pastorale mediante l'esercizio di attività dirette alla coltivazione del fondo, alla silvicoltura, alla funghicoltura e all'allevamento di animali. L'agevolazione è applicabile anche alle ipotesi in cui le persone fisiche, coltivatori diretti e imprenditori agricoli professionali, iscritti nella previdenza agricola, abbiano costituito una società di persone alla quale hanno concesso in affitto o in comodato il terreno di cui mantengono il possesso ma che, in qualità di soci, continuano a coltivare direttamente. Nell'ipotesi in cui il terreno sia posseduto da più soggetti, ma condotto da uno solo, che abbia comunque i requisiti sopra individuati, l'agevolazione di cui alla presente lettera si applica a tutti i comproprietari;
  - e) per "terreno agricolo" si intende il terreno adibito all'esercizio delle seguenti attività: coltivazione del fondo, silvicoltura, allevamento di animali e attività connesse.

## ARTICOLO 4 – SOGGETTI PASSIVI

1. Soggetti passivi dell'imposta sono:

- a) il proprietario di fabbricati, aree fabbricabili e terreni a qualsiasi uso destinati, ivi compresi quelli strumentali o alla cui produzione o scambio è diretta l'attività dell'impresa;
- b) il titolare del diritto reale di usufrutto, uso, abitazione, enfiteusi, superficie sugli stessi;
- c) il concessionario, nel caso di concessione di aree demaniali;
- d) il locatario, per gli immobili, anche da costruire o in corso di costruzione, concessi in locazione finanziaria. Il locatario è soggetto passivo a decorrere dalla data della stipula e per tutta la durata del contratto;
- e) l'ex coniuge assegnatario della casa coniugale, in quanto titolare di un diritto di abitazione.

#### ARTICOLO 5 – SOGGETTO ATTIVO

1. Soggetto attivo dell'imposta è il comune di Intragna relativamente agli immobili la cui superficie insiste sul suo territorio.
2. In caso di variazioni delle circoscrizioni territoriali dei Comuni, anche se dipendenti dalla istituzione di nuovi Comuni, si considera soggetto attivo il Comune nell'ambito del cui territorio risultano ubicati gli immobili al 1° gennaio dell'anno cui l'imposta si riferisce, salvo diversa intesa tra gli Enti interessati e fermo rimanendo il divieto di doppia imposizione.

#### ARTICOLO 6 – BASE IMPONIBILE

1. La base imponibile dell'imposta è costituita dal valore dell'immobile determinato ai sensi dell'art. 5, commi 1, 3, 5 e 6 del decreto legislativo 30 dicembre 1992, n. 504, e dell'art. 13, commi 4 e 5, del decreto legge n. 201/2011.
2. Per i fabbricati iscritti in catasto, il valore è costituito da quello ottenuto applicando all'ammontare delle rendite risultanti in catasto, vigenti alla data del 1° gennaio dell'anno di imposizione, rivalutate al 5 per cento, ai sensi dell'art. 3, comma 48, della legge 23 dicembre 1996, n. 662, i seguenti moltiplicatori:
  - a) 160 per i fabbricati classificati nel gruppo catastale A e nelle categorie catastali C/2, C/6 e C/7, con esclusione della categoria catastale A/10;
  - b) 140 per i fabbricati classificati nel gruppo catastale B e nelle categorie catastali C/3, C/4 e C/5;
  - c) 80 per i fabbricati classificati nelle categorie catastali A/10 e D/5;
  - d) 60 per i fabbricati classificati nel gruppo catastale D, ad eccezione dei fabbricati classificati nella categoria catastale D/5; tale moltiplicatore è elevato a 65 a decorrere dal 1° gennaio 2013;
  - e) 55 per i fabbricati classificati nella categoria catastale C/1.
3. Per i fabbricati classificabili nel gruppo catastale D, non iscritti in catasto, interamente posseduti da imprese e distintamente contabilizzati, il valore è determinato secondo i criteri di cui al comma 3 dell'art. 5 del decreto legislativo n. 504/1992, ai sensi del quale fino all'anno in cui i fabbricati stessi sono iscritti in catasto con attribuzione di rendita, il valore è determinato alla data di inizio di ciascun anno solare ovvero, se successiva, alla data di acquisizione ed è costituito dall'ammontare, al lordo delle quote di ammortamento, che risulta dalle scritture contabili, applicando per ciascun anno di formazione dello stesso, i coefficienti aggiornati ogni anno con decreto del Ministero dell'Economia e delle Finanze. In caso di locazione finanziaria il locatore o il locatario possono esperire la procedura di cui al regolamento adottato con decreto del Ministro delle Finanze del 19 aprile 1994, n. 701, con conseguente determinazione del valore del fabbricato sulla base della rendita proposta, a decorrere dalla data di presentazione della stessa. In mancanza di rendita proposta, il valore è determinato sulla base delle scritture contabili del locatore, il quale è obbligato a fornire tempestivamente al locatario tutti i dati necessari per il calcolo.
4. La classificazione di un immobile collabente nella categoria catastale F/2, stante l'oggettiva condizione che connota il fabbricato, non comporta alcuna attribuzione di rendita, pertanto l'assoggettabilità all'imposta nasce solo nel caso di inizio di lavori di recupero edilizio.
5. Per i terreni agricoli e per i terreni non coltivati, purché non identificabili con quelli di cui al comma 6 del presente articolo, il valore è costituito da quello ottenuto applicando all'ammontare del reddito dominicale risultante in catasto, vigente al 1° gennaio dell'anno di imposizione, rivalutato del 25 per cento, ai sensi dell'art. 3, comma 51, della legge 662/1996, un moltiplicatore pari a 135.
6. Per i terreni agricoli, nonché per quelli non coltivati, posseduti e condotti dai coltivatori diretti e dagli imprenditori agricoli professionali, iscritti nella previdenza agricola, il moltiplicatore è a decorrere dal 01/01/2014 pari a 75.
7. Per le aree fabbricabili, il valore è costituito da quello venale in commercio al 1° gennaio dell'anno di imposizione, avendo riguardo alla zona territoriale di ubicazione, all'indice di edificabilità, alla destinazione d'uso consentita, agli oneri per eventuali lavori di adattamento del terreno necessari per la costruzione, ai prezzi medi rilevati sul mercato dalla vendita di aree aventi analoghe caratteristiche. A norma dell'art. 36, comma 2, del decreto legge 223/2006, sono considerate fabbricabili le aree utilizzabili a scopo edificatorio in base allo strumento urbanistico adottato, indipendentemente dall'approvazione della Regione e dall'adozione di strumenti attuativi del medesimo. In caso di utilizzazione edificatoria dell'area, di demolizione di fabbricato, di interventi di recupero a norma dell'art. 3, comma 1, lettere c), d) ed f) del Decreto del Presidente della Repubblica 06/06/2001, n. 380, la base imponibile è costituita dal valore dell'area, la quale è considerata fabbricabile anche in deroga a quanto stabilito nell'art. 2 del decreto legislativo 504/92, senza computare il valore del fabbricato in corso d'opera, fino alla data di ultimazione dei lavori di costruzione, ricostruzione o ristrutturazio-

ne ovvero, se antecedente, fino alla data in cui il fabbricato costruito, ricostruito o ristrutturato è comunque utilizzato.

8. In caso di utilizzazione edificatoria dell'area, di demolizione del fabbricato, di interventi di recupero a norma dell'art. 3, comma 1, lettere c), d) e f), del Decreto del Presidente della Repubblica 6 giugno 2001, n. 380, la base imponibile è costituita dal valore dell'area, la quale è considerata fabbricabile anche in deroga a quanto stabilito dall'art. 2 del decreto legislativo 504/1992, senza computare il valore del fabbricato in corso d'opera, fino alla data di ultimazione dei lavori di costruzione, ricostruzione o ristrutturazione ovvero, se antecedente, fino alla data in cui il fabbricato costruito, ricostruito o ristrutturato è comunque utilizzato.

9. La base imponibile è ridotta del 50 per cento:

- a) per i fabbricati di interesse storico o artistico di cui all'art. 10 del decreto legislativo 22 gennaio 2004, n. 42;
- b) per i fabbricati dichiarati inagibili o inabitabili e di fatto non utilizzati, limitatamente al periodo dell'anno durante il quale sussistono dette condizioni. L'inagibilità o l'inabitabilità è accertata dall'ufficio tecnico comunale con perizia a carico del proprietario. In alternativa, il contribuente ha la facoltà di presentare una dichiarazione sostitutiva, ai sensi del Decreto del Presidente della Repubblica 28 dicembre 2000, n. 445.

#### ARTICOLO 7 – RIDUZIONI PER I TERRENI AGRICOLI

1. I terreni agricoli posseduti da coltivatori diretti o da imprenditori agricoli professionali di cui all'art. 1 del decreto legislativo 99/2004, iscritti nella previdenza agricola, purché dai medesimi condotti, sono soggetti all'imposta limitatamente alla parte di valore eccedente euro 6.000 e con le seguenti riduzioni:

- a) del 70 per cento dell'imposta gravante sulla parte di valore eccedente i predetti euro 6.000 e fino a euro 15.500;
- b) del 50 per cento dell'imposta gravante sulla parte di valore eccedente euro 15.500 e fino a euro 25.500;
- c) del 25 per cento dell'imposta gravante sulla parte di valore eccedente euro 25.500 e fino a euro 32.000.

2. Nell'ipotesi in cui il coltivatore diretto o imprenditore agricolo professionale, iscritto nella previdenza agricola, possieda e conduca più terreni, le riduzioni sono calcolate proporzionalmente al valore dei terreni posseduti nei vari Comuni, oltretutto rapportate al periodo dell'anno in cui sussistono le condizioni richieste dalla norma, nonché alla quota di possesso. L'agevolazione ha natura soggettiva ed è applicata per intero sull'imponibile calcolato in riferimento alla corrispondente porzione di proprietà del soggetto passivo che coltiva direttamente il fondo. L'agevolazione non è applicabile alle ipotesi in cui il terreno sia concesso in affitto, salvo il caso in cui le persone fisiche, coltivatori diretti e imprenditori agricoli professionali, iscritti nella previdenza agricola, abbiano costituito una società di persone alla quale hanno concesso in affitto o in comodato il terreno di cui mantengono il possesso ma che, in qualità di soci, continuano a coltivare direttamente.

#### ARTICOLO 8 – DETERMINAZIONE DELL'ALIQUOTA E DELL'IMPOSTA

1. Le aliquote e la detrazione del tributo sono stabilite con deliberazione del Consiglio Comunale, adottata ai sensi dell'art. 52 del decreto legislativo 15/12/1997, n. 446, nei limiti di quanto previsto dall'art. 13, commi 6 e 7, del decreto legge 6/12/2011, n. 201, e dall'art. 1, comma 380, lett. g), della legge 24/12/2012, n. 228, e comunque nell'esercizio della potestà regolamentare di cui all'art. 52 del decreto legislativo 15/12/1997, n. 446, entro il termine previsto dalle norme statali per l'approvazione del bilancio di previsione. In mancanza, sono confermate le aliquote e la detrazione vigenti nell'anno precedente, oppure, in assenza anche di queste, le aliquote e la detrazione di base fissata dalla legge.

2. Resta ferma la facoltà di modificare le aliquote del tributo entro il termine previsto dall'art. 193, comma 2, del decreto legislativo 18/08/2000, n. 267, per il ripristino degli equilibri di bilancio, in deroga a quanto previsto dall'art. 1, comma 169, della legge 27/12/2006, n. 296.

3. La deliberazione di approvazione delle aliquote e della detrazione del tributo deve essere pubblicata nel sito informatico di cui all'art. 1, comma 3, del decreto legge 28/09/1998, n. 360, ai sensi dell'art. 13, comma 13-bis, del decreto legge 6/12/2011, n. 2011. L'efficacia della deliberazione decorre dalla data di pubblicazione nel predetto sito informatico. In caso di mancata pubblicazione entro il termine del 28 ottobre, si applicano gli atti adottati l'anno precedente.

#### ARTICOLO 9 – DETRAZIONE PER L'ABITAZIONE PRINCIPALE

1. Dall'imposta dovuta per l'unità immobiliare adibita ad abitazione principale del soggetto passivo e classificata nelle categorie catastali A/1, A/8 e A/9 nonché per le relative pertinenze, si detraggono, fino a concorrenza del suo ammontare, euro 200 rapportati al periodo dell'anno durante il quale si protrae tale destinazione. Se l'unità immobiliare è adibita ad abitazione principale di più soggetti passivi, la detrazione spetta a ciascuno di essi proporzionalmente alla quota per la quale la destinazione medesima si verifica.

2. La detrazione di cui al comma precedente può essere incrementata con la deliberazione annuale di approvazione delle aliquote e della detrazione fino a concorrenza dell'imposta dovuta, nel rispetto dell'equilibrio di bilancio.

3. La detrazione di cui al comma 1 si applica anche agli alloggi regolarmente assegnati dagli istituti autonomi case popolari o dagli enti di edilizia residenziale pubblica, comunque denominati, aventi le stesse finalità degli IACP, istituiti in attuazione dell'art. 93 del D.P.R. 24/07/1977, n. 616. Per quest'ultima fattispecie non compete l'aliquota prevista per l'abitazione principale dall'art. 13, comma 6, del decreto legge 6/12/2011, n. 201.

## ARTICOLO 10 – ASSIMILAZIONI

1. Si considera direttamente adibita ad abitazione principale, con applicazione dell'aliquota ridotta e della detrazione prevista, l'unità immobiliare posseduta a titolo di proprietà o di usufrutto da anziani o disabili che acquisiscono la residenza in istituti di ricovero o sanitari a seguito di ricovero permanente, a condizione che la stessa non risulti locata.
2. Le condizioni attestanti il possesso dei requisiti per usufruire delle agevolazioni di cui al presente articolo, dovranno essere dichiarate nella dichiarazione IMU e/o in apposita autocertificazione da presentarsi entro il termine di 90 giorni dalla data in cui si verifica tale condizione.

## ARTICOLO 11 – ESENZIONI

1. Sono esenti dall'imposta:
  - a) gli immobili posseduti dallo Stato, nonché gli immobili posseduti, nel proprio territorio, dalle Regioni, dalle Province, dal Comune, dalle Comunità montane, dai consorzi fra detti enti, ove non soppressi, dagli Enti del Servizio Sanitario Nazionale, destinati esclusivamente ai compiti istituzionali;
  - b) i fabbricati classificati nelle categorie catastali da E/1 ad E/9;
  - c) i fabbricati con destinazione ad usi culturali di cui all'art. 5 bis del Decreto del Presidente della Repubblica 29 settembre 1973, n. 601, e successive modificazioni;
  - d) i fabbricati destinati esclusivamente all'esercizio del culto, purché compatibile con le disposizioni degli articoli 8 e 19 della Costituzione della Repubblica Italiana e loro pertinenze;
  - e) i terreni agricoli ricadenti in aree montane o di collina delimitate ai sensi dell'art. 15 della legge 27 dicembre 1977, n. 984, in quanto il comune di Intragna è ricompreso nell'elenco di cui alla Circolare n. 9 del 14 giugno 1997;
  - f) gli immobili utilizzati dai soggetti di cui all'art. 73, comma 1, lettera c), del Decreto del Presidente della Repubblica 22 dicembre 1986, n. 917, destinati esclusivamente allo svolgimento con modalità non commerciali di attività assistenziali, previdenziali, sanitarie, didattiche, ricettive, culturali, ricreative e sportive, nonché delle attività di cui all'art. 16, lett. a), della legge 20 maggio 1985, n. 222;
  - g) i fabbricati rurali ad uso strumentale di cui all'art. 9, comma 3 bis, del decreto legge 30 dicembre 1993, n. 557, convertito, con modificazioni, dalla Legge 26 febbraio 1994, n. 133, anche se non condotti da imprenditori agricoli ai sensi dell'art. 2135 del Codice Civile, in quanto il comune di Intragna risulta classificato tra i Comuni montani o parzialmente montani di cui all'elenco predisposto dall'ISTAT;
2. Sono esenti dall'imposta i fabbricati rurali ad uso strumentale, di cui all'art. 9, comma 3 bis, del decreto legge 30/12/1993, n. 557, convertito, con modificazioni, dalla legge 26/02/1994, n. 133.

## ARTICOLO 12 – QUOTA RISERVATA ALLO STATO

1. È riservato allo Stato, ai sensi dell'art. 1, comma 380, lett. f), della legge 24/12/2012, n. 228, il gettito dell'imposta municipale propria derivante dagli immobili ad uso produttivo classificati nel gruppo catastale D, calcolato all'aliquota standard prevista dello 0,76%, ai sensi dell'art. 13, comma 6, del decreto legge 6/12/2011, n. 201.
2. Il Comune ha facoltà di aumentare l'aliquota applicata ai predetti fabbricati fino a 0,3 punti percentuali. Il relativo gettito è di competenza del Comune.
3. La riserva di cui al comma 1 non si applica agli immobili ad uso produttivo classificati nel gruppo catastale D posseduti dal Comune e che insistono sul suo territorio.
4. Per l'accertamento, la riscossione, le sanzioni, i rimborsi, gli interessi e il contenzioso si applicano le disposizioni vigenti in materia di IMU. Le attività di accertamento e riscossione sono svolte dal Comune al quale spettano le maggiori somme derivanti dallo svolgimento delle suddette attività a titolo di imposta, interessi e sanzioni.

## ARTICOLO 13 – VERSAMENTI

1. L'imposta è dovuta per anni solari proporzionalmente alla quota ed ai mesi dell'anno nei quali si è protratto il possesso; a tal fine, il mese durante il quale il possesso si è protratto per almeno quindici giorni è computato per intero.
2. Il versamento dell'imposta dovuta al Comune per l'anno in corso è effettuato in due rate, scadenti la prima il 16 giugno e la seconda il 16 dicembre, oppure in un'unica soluzione annuale da corrispondere entro il 16 giugno, mediante utilizzo del Modello F24 secondo le disposizioni dell'art. 17 del decreto legislativo 241/1997 e dell'apposito Provvedimento del Direttore dell'Agenzia delle Entrate di approvazione del modello e dei codici tributo o del bollettino postale approvato con D.M. 23/11/2012.
3. Il versamento della prima rata è eseguito sulla base dell'aliquota e delle detrazioni dei dodici mesi dell'anno precedente. Il versamento della seconda rata è eseguito, a saldo dell'imposta dovuta per l'intero anno, con eventuale conguaglio sulla prima rata versata, sulla base degli atti pubblicati nel sito informatico di cui all'art. 1, comma 3, del decreto legislativo 360/1998 entro la data del 28 ottobre di ciascun anno. In caso di mancata pubblicazione entro il termine del 28 ottobre anzidetto si applicano gli atti adottati per l'anno precedente.

4. Il pagamento deve essere effettuato con arrotondamento all'euro per difetto se la frazione è pari o inferiore a 49 centesimi, ovvero per eccesso se superiore a detto importo.
5. Si considerano regolarmente eseguiti i versamenti effettuati da un contitolare anche per conto degli altri.
6. Non devono essere eseguiti versamenti per importi complessivi personali ed annuali inferiori ad euro 12,00.

#### ARTICOLO 14 – DICHIARAZIONE

1. I soggetti passivi devono presentare la dichiarazione entro il 30 giugno dell'anno successivo alla data in cui il possesso degli immobili ha avuto inizio o sono intervenute variazioni rilevanti ai fini della determinazione dell'imposta, utilizzando il modello approvato con l'apposito decreto ministeriale. La dichiarazione ha effetto anche per gli anni successivi sempre che non si verificano modificazioni dei dati ed elementi dichiarati cui consegua un diverso ammontare dell'imposta dovuta. Con il citato decreto, sono, altresì, disciplinati i casi in cui deve essere presentata la dichiarazione.
2. Restano ferme le dichiarazioni presentate ai fini dell'imposta comunale sugli immobili, in quanto compatibili.
3. È fatta salva la facoltà per il contribuente di presentare la dichiarazione anche in via telematica, seguendo le modalità di cui al successivo comma 4.
4. Gli enti non commerciali presentano la dichiarazione esclusivamente in via telematica, secondo le modalità approvate con apposito decreto del Ministero dell'economia e delle finanze.

#### ARTICOLO 15 – ACCERTAMENTO

1. Ai fini dell'esercizio dell'attività di accertamento, il Comune, ai sensi dell'art. 11, comma 3, del decreto legislativo 504/1992, può invitare i contribuenti, indicandone il motivo, ad esibire o trasmettere atti o documenti.
2. Il Comune, ai sensi del sopracitato comma 3, può altresì inviare ai contribuenti questionari relativi a dati ovvero a notizie di carattere specifico, con invito a restituirli compilati e firmati; inoltre, l'Ente può richiedere, agli uffici pubblici competenti, dati, notizie ed elementi rilevanti nei confronti dei singoli contribuenti, con esenzione di spese e diritti.
3. Il Comune, ai sensi dell'art. 11, comma 4, del decreto legislativo 504/1992, designa il funzionario responsabile del settore amministrativo-finanziario come persona cui conferire le funzioni ed i poteri per l'esercizio di ogni attività organizzativa e gestionale dell'imposta. Tale soggetto sottoscrive le richieste, gli avvisi ed i provvedimenti e dispone i rimborsi.
4. Il Comune procede alla rettifica delle dichiarazioni incomplete o infedeli o dei parziali o ritardati versamenti, nonché all'accertamento d'ufficio delle omesse dichiarazioni o degli omessi versamenti, notificando al contribuente, anche a mezzo posta con raccomandata con avviso di ricevimento, un apposito avviso motivato.
5. Gli avvisi di accertamento in rettifica e d'ufficio devono essere notificati, a pena di decadenza, entro il 31 dicembre del quinto anno successivo a quello in cui la dichiarazione o il versamento sono stati o avrebbero dovuto essere effettuati. Entro gli stessi termini devono essere contestate o irrogate le sanzioni amministrative tributarie, a norma degli articoli 16 e 17 del decreto legislativo 18 dicembre 1997, n. 472, e successive modificazioni.
6. Gli avvisi di accertamento in rettifica e d'ufficio devono essere motivati in relazione ai presupposti di fatto ed alle ragioni giuridiche che li hanno determinati; se la motivazione fa riferimento ad un altro atto non conosciuto né ricevuto dal contribuente, questo deve essere allegato all'atto che lo richiama, salvo che quest'ultimo non ne riproduca il contenuto essenziale. Gli avvisi devono contenere, altresì, l'indicazione dell'ufficio presso il quale è possibile ottenere informazioni complete in merito all'atto notificato, del responsabile del procedimento, dell'organo o dell'autorità amministrativa presso i quali è possibile promuovere un riesame anche nel merito dell'atto in sede di autotutela, delle modalità, del termine e dell'organo giurisdizionale cui è possibile ricorrere, nonché il termine di sessanta giorni entro cui effettuare il relativo pagamento. Gli avvisi sono sottoscritti dal funzionario designato dal Comune per la gestione del tributo.

#### ARTICOLO 16 – INCENTIVI PER L'ATTIVITÀ DI CONTROLLO

1. Per incentivare l'attività di controllo, una quota delle somme effettivamente accertate a titolo definitivo, a seguito della emissione di avvisi di accertamento dell'imposta municipale propria, può essere destinata, con apposita delibera di giunta, alla costituzione di un fondo da ripartire annualmente tra il personale del Servizio Tributi che ha partecipato a tale attività.

#### ARTICOLO 17 – RISCOSSIONE COATTIVA

1. Le somme liquidate dal Comune per imposta, sanzioni ed interessi, se non versate, entro il termine di sessanta giorni dalla notificazione dell'avviso di accertamento, sono riscosse, salvo che sia stato emesso provvedimento di sospensione, coattivamente a mezzo ingiunzione fiscale di cui al regio decreto 14 aprile 1910, n. 639, se eseguita direttamente dal Comune o affidata a soggetti di cui all'art. 53 del decreto legislativo 446/1997, ovvero mediante le diverse forme previste dall'ordinamento vigente.

2. Non si procede all'accertamento e alla riscossione qualora l'ammontare dovuto, comprensivo di sanzioni amministrative e interessi, non superi, per ciascun credito, l'importo di euro 10,00, con riferimento ad ogni periodo d'imposta.

#### ARTICOLO 18 – SANZIONI ED INTERESSI

1. Per l'omessa presentazione della dichiarazione si applica la sanzione amministrativa dal cento al duecento per cento del tributo dovuto, con un minimo di euro 51,00.
2. Se la dichiarazione è infedele si applica la sanzione amministrativa dal cinquanta al cento per cento della maggiore imposta dovuta.
3. Se l'omissione o l'errore attengono ad elementi non incidenti sull'ammontare dell'imposta, si applica la sanzione amministrativa da euro 51,00 ad euro 258,00. La stessa sanzione si applica per le violazioni concernenti la mancata esibizione o trasmissione di atti e documenti, ovvero per la mancata restituzione di questionari nei sessanta giorni dalla richiesta o per la loro mancata compilazione o compilazione incompleta o infedele.
4. Le sanzioni previste per l'omessa ovvero per l'infedele dichiarazione sono ridotte alla misura stabilita dagli articoli 16 e 17 del decreto legislativo 472/1997 se, entro il termine per ricorrere alle commissioni tributarie, interviene adesione del contribuente con il pagamento del tributo, se dovuto, e della sanzione.
5. La contestazione della violazione non collegata all'ammontare del tributo deve avvenire, a pena di decadenza, entro il 31 dicembre del quinto anno successivo a quello in cui è commessa la violazione.
6. In caso di ritardo nel versamento la sanzione è quella fissata dall'art. 13 del decreto legislativo 18 dicembre 1997, n. 471.
7. Nei casi in cui i documenti utilizzati per i versamenti non contengono gli elementi necessari per l'identificazione del soggetto che li esegue e per l'imputazione della somma versata, si applica la sanzione stabilita dall'art. 15 del decreto legislativo 471/1997.
8. Si applica la disciplina prevista per le sanzioni amministrative per la violazione di norme tributarie di cui al decreto legislativo 472/1997.
9. Sulle somme dovute per imposta non versate alle prescritte scadenze, si applicano gli interessi moratori nella misura pari al tasso di interesse legale, calcolati con maturazione giorno per giorno, con decorrenza dal giorno in cui sono divenuti esigibili.

#### ARTICOLO 19 – RIMBORSI

1. Il rimborso delle somme versate e non dovute deve essere richiesto dal contribuente entro il termine di cinque anni dal giorno del versamento, ovvero da quello in cui è stato accertato il diritto alla restituzione. Il rimborso viene effettuato entro centottanta giorni dalla data di presentazione dell'istanza.
2. Sulle somme rimborsate spettano gli interessi nella stessa misura prevista dall'art. 17, comma 8, del presente regolamento, con maturazione giorno per giorno e con decorrenza dal giorno in cui gli stessi sono divenuti esigibili.
3. Non sono eseguiti rimborsi per importi pari o inferiori alla soglia fissata dall'art. 13, comma 6, del presente regolamento.

#### ARTICOLO 20 – CONTENZIOSO

1. In materia di contenzioso si applicano le disposizioni di cui al decreto legislativo 31 dicembre 1992, n. 546, e successive modificazioni.
2. Sono altresì applicati, secondo le modalità previste dallo specifico regolamento comunale, l'accertamento con adesione sulla base dei principi e dei criteri del decreto legislativo 19 giugno 1997, n. 218, e gli ulteriori istituti deflativi del contenzioso eventualmente previsti dalle specifiche norme.

#### ARTICOLO 21 – DISPOSIZIONI FINALI ED EFFICACIA

1. Le norme del presente regolamento si applicano in luogo di qualsiasi altra disposizione regolamentare con esse in contrasto.
2. Il presente regolamento entra in vigore ad avvenuta esecutività della deliberazione di approvazione.

## PARTE TERZA – REGOLAMENTO PER L'ISTITUZIONE E L'APPLICAZIONE DELLA TARI

### INDICE

#### TITOLO I – DISPOSIZIONI GENERALI

- ART. 1. OGGETTO DEL REGOLAMENTO
- ART. 2. GESTIONE E CLASSIFICAZIONE DEI RIFIUTI
- ART. 3. RIFIUTI ASSIMILATI AGLI URBANI
- ART. 4. SOSTANZE ESCLUSE DALLA NORMATIVA SUI RIFIUTI
- ART. 5. SOGGETTO ATTIVO

#### TITOLO II – PRESUPPOSTO E SOGGETTI PASSIVI

- ART. 6. PRESUPPOSTO PER L'APPLICAZIONE DEL TRIBUTO
- ART. 7. SOGGETTI PASSIVI
- ART. 8. ESCLUSIONI PER INIDONEITÀ A PRODURRE RIFIUTI
- ART. 9. ESCLUSIONE DALL'OBBLIGO DI CONFERIMENTO
- ART. 10. ESCLUSIONI PER PRODUZIONE DI RIFIUTI NON CONFERIBILI AL PUBBLICO SERVIZIO
- ART. 11. SUPERFICIE DEGLI IMMOBILI

#### TITOLO III – TARIFFE

- ART. 12. COSTO DI GESTIONE
- ART. 13. DETERMINAZIONE DELLA TARIFFA
- ART. 14. ARTICOLAZIONE DELLA TARIFFA
- ART. 15. PERIODI DI APPLICAZIONE DEL TRIBUTO
- ART. 16. TARIFFA PER LE UTENZE DOMESTICHE
- ART. 17. OCCUPANTI LE UTENZE DOMESTICHE
- ART. 18. TARIFFA PER LE UTENZE NON DOMESTICHE
- ART. 19. CLASSIFICAZIONE DELLE UTENZE NON DOMESTICHE
- ART. 20. TRIBUTO GIORNALIERO
- ART. 21. TRIBUTO PROVINCIALE

#### TITOLO IV – RIDUZIONI E AGEVOLAZIONI

- ART. 22. RIDUZIONI PER LE UTENZE DOMESTICHE
- ART. 23. RIDUZIONI PER IL RECUPERO
- ART. 24. RIDUZIONI PER INFERIORI LIVELLI DI PRESTAZIONE DEL SERVIZIO

#### TITOLO V – DICHIARAZIONE, ACCERTAMENTO E RISCOSSIONE, CONTENZIOSO

- ART. 25. OBBLIGO DI DICHIARAZIONE
- ART. 26. CONTENUTO E PRESENTAZIONE DELLA DICHIARAZIONE
- ART. 27. POTERI DEL COMUNE
- ART. 28. ACCERTAMENTO
- ART. 29. SANZIONI
- ART. 30. RISCOSSIONE
- ART. 31. INTERESSI
- ART. 32. RIMBORSI
- ART. 33. SOMME DI MODESTO AMMONTARE
- ART. 34. CONTENZIOSO

#### TITOLO VI – DISPOSIZIONI FINALI E TRANSITORIE

- ART. 35. ENTRATA IN VIGORE E ABROGAZIONI
- ART. 36. CLAUSOLA DI ADEGUAMENTO

#### ALLEGATI

- A: SOSTANZE ASSIMILATE AI RIFIUTI URBANI
- B: CATEGORIE DI UTENZE NON DOMESTICHE
- C: PLANIMETRIA ZONA OBBLIGATORIA DI RACCOLTA

## TITOLO I – DISPOSIZIONI GENERALI

### ARTICOLO 1 – OGGETTO DEL REGOLAMENTO

1. Il presente Regolamento, adottato nell'ambito della potestà regolamentare prevista dall'art. 52 del decreto legislativo 15 dicembre 1997, n. 446, istituisce e disciplina la componente TARI dell'Imposta Unica Comunale "IUC" prevista dall'art. 1, commi da 639 a 705, della legge 147/2013 (legge di stabilità 2014) e diretta alla copertura dei costi relativi al servizio di gestione dei rifiuti, in particolare stabilendo condizioni, modalità e obblighi strumentali per la sua applicazione.
2. L'entrata qui disciplinata ha natura tributaria, non intendendosi con il presente regolamento attivare la tariffa con natura corrispettiva di cui ai commi 667 e 668 dell'art. 1 della legge 147/2013 (legge di stabilità 2014).
3. La tariffa del tributo TARI si conforma alle disposizioni contenute nel Decreto del Presidente della Repubblica 27 aprile 1999, n. 158.
4. Per quanto non previsto dal presente regolamento si applicano le disposizioni di legge vigenti.

### ARTICOLO 2 – GESTIONE E CLASSIFICAZIONE DEI RIFIUTI

1. La gestione dei rifiuti urbani comprende la raccolta, il trasporto, il recupero e lo smaltimento dei rifiuti urbani e assimilati e costituisce un servizio di pubblico interesse, svolto in regime di privativa sull'intero territorio comunale.
2. Il servizio è disciplinato dalle disposizioni del decreto legislativo 3 aprile 2006, n. 152, dal Regolamento comunale del servizio di nettezza urbana, dal contratto di servizio con il gestore, nonché dalle disposizioni previste nel presente regolamento.
3. Si rinvia quanto alla nozione e alla classificazione dei rifiuti alle norme del decreto legislativo 3 aprile 2006, n. 152.

### ARTICOLO 3 – RIFIUTI ASSIMILATI AGLI URBANI

1. Sono assimilati ai rifiuti urbani, ai fini dell'applicazione del tributo e della gestione del servizio, le sostanze non pericolose, provenienti da locali e luoghi adibiti ad usi diversi dalla civile abitazione, compresi gli insediamenti adibiti ad attività agricole, agroindustriali, industriali, artigianali, commerciali, di servizi e da attività sanitarie, elencate nell'allegato A.

### ARTICOLO 4 – SOSTANZE ESCLUSE DALLA NORMATIVA SUI RIFIUTI

1. Sono escluse dal campo di applicazione della normativa sui rifiuti le seguenti sostanze, individuate dall'art. 185, del decreto legislativo 3 aprile 2006, n. 152:
  - a) le emissioni costituite da effluenti gassosi emessi nell'atmosfera e il biossido di carbonio catturato e trasportato ai fini dello stoccaggio geologico e stoccato in formazioni geologiche prive di scambio di fluidi con altre formazioni a norma del decreto legislativo di recepimento della direttiva 2009/31/CE in materia di stoccaggio geologico di biossido di carbonio;
  - b) il terreno (in situ), inclusi il suolo contaminato non scavato e gli edifici collegati permanentemente al terreno;
  - c) il suolo non contaminato e altro materiale allo stato naturale escavato nel corso di attività di costruzione, ove sia certo che esso verrà riutilizzato a fini di costruzione allo stato naturale e nello stesso sito in cui è stato escavato;
  - d) i rifiuti radioattivi;
  - e) i materiali esplosivi in disuso;
  - f) le materie fecali, se non contemplate dal comma 2, lettera b), paglia, sfalci e potature, nonché altro materiale agricolo o forestale naturale non pericoloso utilizzati in agricoltura, nella selvicoltura o per la produzione di energia da tale biomassa mediante processi o metodi che non danneggiano l'ambiente né mettono in pericolo la salute umana.
  - g) i sedimenti spostati all'interno di acque superficiali ai fini della gestione delle acque e dei corsi d'acqua o della prevenzione di inondazioni o della riduzione degli effetti di inondazioni o siccità o ripristino dei suoli se è provato che i sedimenti non sono pericolosi ai sensi della decisione 2000/532/CE della Commissione del 3 maggio 2000, e successive modificazioni.
2. Sono altresì escluse dal campo di applicazione della normativa sui rifiuti, in quanto regolati da altre disposizioni normative comunitarie, ivi incluse le rispettive norme nazionali di recepimento:
  - a) le acque di scarico;
  - b) i sottoprodotti di origine animale, compresi i prodotti trasformati, contemplati dal regolamento (CE) n. 1774/2002, eccetto quelli destinati all'incenerimento, allo smaltimento in discarica o all'utilizzo in un impianto di produzione di biogas o di compostaggio;
  - c) le carcasse di animali morti per cause diverse dalla macellazione, compresi gli animali abbattuti per eradicare epizootie, e smaltite in conformità del regolamento (CE) n. 1774/2002;
  - d) i rifiuti risultanti dalla prospezione, dall'estrazione, dal trattamento, dall'ammasso di risorse minerali o dallo sfruttamento delle cave, di cui al Decreto Legislativo 30 maggio 2008, n. 117.



## ARTICOLO 5 – SOGGETTO ATTIVO

1. Il tributo è applicato e riscosso dal comune nel cui territorio insiste, interamente o prevalentemente, la superficie degli immobili assoggettabili al tributo. Ai fini della prevalenza si considera l'intera superficie dell'immobile, anche se parte di essa sia esclusa o esente dal tributo.
2. In caso di variazioni delle circoscrizioni territoriali dei Comuni, anche se dipendenti dall'istituzione di nuovi comuni, si considera soggetto attivo il Comune nell'ambito del cui territorio risultano ubicati gli immobili al 1° gennaio dell'anno cui il tributo si riferisce, salvo diversa intesa tra gli Enti interessati e fermo rimanendo il divieto di doppia imposizione

## TITOLO II – PRESUPPOSTO E SOGGETTI PASSIVI

### ARTICOLO 6 – PRESUPPOSTO PER L'APPLICAZIONE DEL TRIBUTO

1. Presupposto per l'applicazione del tributo è il possesso o la detenzione, a qualsiasi titolo e anche di fatto, di locali o di aree scoperte a qualunque uso adibiti, suscettibili di produrre rifiuti urbani e assimilati.
2. Si intendono per:
  - a) *locali*, le strutture stabilmente infisse al suolo chiuse su tre lati verso l'esterno, anche se non conformi alle disposizioni urbanistico-edilizie;
  - b) *aree scoperte*, sia le superfici prive di edifici o di strutture edilizie, sia gli spazi circoscritti che non costituiscono locale, come tettoie, balconi, terrazze, campeggi, dancing e cinema all'aperto, parcheggi;
  - c) *utenze domestiche*, le superfici adibite di civile abitazione;
  - d) *utenze non domestiche*, le restanti superfici, tra cui le comunità, le attività commerciali, artigianali, industriali, professionali e le attività produttive in genere.
3. Sono escluse dal tributo:
  - a) le aree scoperte pertinenziali o accessorie a civili abitazioni, quali i balconi e le terrazze scoperte, i posti auto scoperti, i cortili, i giardini e i parchi;
  - b) le aree comuni condominiali di cui all'art. 1117 del Codice Civile che non siano detenute o occupate in via esclusiva, come androni, scale, ascensori, stenditoi o altri luoghi di passaggio o di utilizzo comune tra i condomini.
4. La presenza di arredo e l'attivazione anche di uno solo dei pubblici servizi di erogazione idrica, elettrica, calore, gas, telefonica o informatica costituiscono presunzione semplice dell'occupazione o conduzione dell'immobile e della conseguente attitudine alla produzione di rifiuti. Per le utenze non domestiche la medesima presunzione è integrata altresì dal rilascio da parte degli enti competenti, anche in forma tacita, di atti assentivi o autorizzativi per l'esercizio di attività nell'immobile o da dichiarazione rilasciata dal titolare a pubbliche autorità.
5. La mancata utilizzazione del servizio di gestione dei rifiuti urbani e assimilati o l'interruzione temporanea dello stesso non comportano esonero o riduzione del tributo.

### ARTICOLO 7 – SOGGETTI PASSIVI

1. Il tributo è dovuto da chiunque ne realizzi il presupposto, con vincolo di solidarietà tra i componenti la famiglia anagrafica o tra coloro che usano in comune le superfici stesse.
2. Per le parti comuni condominiali di cui all'art. 1117 c.c. utilizzate in via esclusiva il tributo è dovuto dagli occupanti o conduttori delle medesime.

### ARTICOLO 8 – ESCLUSIONE PER INIDONEITÀ A PRODURRE RIFIUTI

1. Non sono soggetti al tributo i locali e le aree che non possono produrre rifiuti o che non comportano, secondo la comune esperienza, la produzione di rifiuti in misura apprezzabile per la loro natura o per il particolare uso cui sono stabilmente destinati, come a titolo esemplificativo:
  - a) le unità immobiliari adibite a civile abitazione prive di mobili e suppellettili e sprovviste di contratti attivi di fornitura dei servizi pubblici a rete;
  - b) le superfici destinate al solo esercizio di attività sportiva, ferma restando l'imponibilità delle superfici destinate ad usi diversi, quali spogliatoi, servizi igienici, uffici, biglietterie, punti di ristoro, gradinate e simili;
  - c) i locali stabilmente riservati a impianti tecnologici, quali vani ascensore, centrali termiche, cabine elettriche, celle frigorifere, locali di essiccazione e stagionatura senza lavorazione, silos e simili;
  - d) le unità immobiliari per le quali sono stati rilasciati, anche in forma tacita, atti abilitativi per restauro, risanamento conservativo o ristrutturazione edilizia, limitatamente al periodo dalla data di inizio dei lavori fino alla data di inizio dell'occupazione;
  - e) le aree impraticabili o intercluse da stabile recinzione;
  - f) le aree visibilmente adibite in via esclusiva al transito dei veicoli;
  - g) luoghi di culto ove vengono celebrate cerimonie o funzioni religiose.
2. Le circostanze di cui al comma precedente devono essere indicate nella dichiarazione originaria o di variazione ed essere riscontrabili in base ad elementi obiettivi direttamente rilevabili o da idonea documentazione.

3. Nel caso in cui sia comprovato il conferimento di rifiuti al pubblico servizio da parte di utenze totalmente escluse da tributo ai sensi del presente articolo verrà applicato il tributo per l'intero anno solare in cui si è verificato il conferimento, oltre agli interessi di mora e alle sanzioni per infedele dichiarazione.

#### ARTICOLO 9 – ESCLUSIONE DALL'OBBLIGO DI CONFERIMENTO

1. Sono esclusi dal tributo i locali e le aree per i quali non sussiste l'obbligo dell'ordinario conferimento dei rifiuti urbani e assimilati per effetto di norme legislative o regolamentari, di ordinanze in materia sanitaria, ambientale o di protezione o civile ovvero di accordi internazionali riguardanti organi di Stati esteri.
2. Si applicano i commi 2 e 3 dell'art. 8.

#### ARTICOLO 10 – ESCLUSIONE PER PRODUZIONE DI RIFIUTI NON CONFERIBILI AL PUBBLICO SERVIZIO

1. Nella determinazione della superficie tassabile delle utenze non domestiche non si tiene conto di quella parte ove si formano di regola, ossia in via continuativa e nettamente prevalente, rifiuti speciali non assimilati e/o pericolosi, oppure sostanze escluse dalla normativa sui rifiuti di cui all'art. 4, al cui smaltimento sono tenuti a provvedere a proprie spese i relativi produttori.
2. Non sono in particolare, soggette a tariffa:
  - a) le superfici adibite all'allevamento di animali;
  - b) le superfici agricole produttive di paglia, sfalci e potature, nonché altro materiale agricolo o forestale naturale non pericoloso utilizzati in agricoltura o nella selvicoltura, quali legnaie, fienili e simili depositi agricoli.
3. Per fruire dell'esclusione prevista dai commi precedenti, gli interessati devono:
  - a) indicare nella denuncia originaria o di variazione il ramo di attività e la sua classificazione (industriale, artigianale, commerciale, di servizio, ecc.), nonché le superfici di formazione dei rifiuti o sostanze, indicandone l'uso e le tipologie di rifiuti prodotti (urbani, assimilati agli urbani, speciali, pericolosi, sostanze escluse dalla normativa sui rifiuti) distinti per codice CER;
  - b) comunicare entro il mese di marzo dell'anno successivo a quello di riferimento i quantitativi di rifiuti prodotti nell'anno, distinti per codici CER, allegando la documentazione attestante lo smaltimento presso imprese a ciò abilitate.

#### ARTICOLO 11 – SUPERFICIE DEGLI IMMOBILI

1. La tariffa è commisurata alle quantità e qualità medie ordinarie di rifiuti prodotti per unità di superficie, in relazione agli usi e alla tipologia di attività svolte, sulla base dei criteri determinati con il regolamento di cui al Decreto del Presidente della Repubblica 27 aprile 1999, n. 158, e sulla base dei criteri determinati con il presente regolamento.
2. Fino all'attuazione delle disposizioni di cui all'art. 1, comma 647, della legge 147/2013 (cooperazione tra i comuni e l'Agenzia del territorio per la revisione del catasto), la superficie delle unità immobiliari a destinazione ordinaria iscritte o iscrivibili nel catasto edilizio urbano assoggettabili al tributo è costituita ai fini dell'applicazione del tributo stesso da quella dichiarata o accertata ai fini della tassa per lo smaltimento dei rifiuti solidi urbani di cui al decreto legislativo 13 novembre 1993, n. 507 (TARSU).
3. Per le altre unità immobiliari, la superficie di commisurazione del tributo, ai sensi dell'art. 14, comma 9, del decreto legge 201/2011, è pari a quella calpestable, con esclusione di quella parte di essa ove si formano di regola rifiuti speciali non assimilati, a condizione che il produttore ne dimostri l'avvenuto trattamento in conformità alla normativa vigente.
4. In fase di prima applicazione del tributo, sono utilizzati i dati e gli elementi provenienti dalle denunce presentate ai fini della tassa smaltimento rifiuti; il Comune, può tuttavia richiedere tutte le eventuali informazioni mancanti per la corretta applicazione del tributo.
5. Ai fini dell'attività di accertamento, il comune, per le unità immobiliari a destinazione ordinaria iscritte o iscrivibili nel catasto edilizio urbano, può considerare, sino all'attivazione delle procedure di allineamento tra dati catastali e i dati relativi alla toponomastica e la numerazione civica interna ed esterna, come superficie assoggettabile al tributo quella pari all'80 per cento della superficie catastale determinata secondo i criteri stabiliti dal regolamento di cui al decreto del Presidente della Repubblica 23 marzo 1998, n. 138.

### TITOLO III – TARIFFE

#### ARTICOLO 12 – COSTO DI GESTIONE

1. Il tributo TARI è istituito per la copertura integrale dei costi di investimento e di esercizio relativi al servizio di gestione dei rifiuti urbani e assimilati, ricomprendendo anche i costi di cui all'art. 15 del decreto legislativo 13 gennaio 2003, n. 36, ad esclusione dei costi relativi ai rifiuti speciali al cui smaltimento provvedono a proprie spese i relativi produttori comprovandone l'avvenuto trattamento in conformità alla normativa vigente.
2. I costi del servizio sono definiti ogni anno sulla base del Piano Finanziario degli interventi e dalla relazione illustrativa redatti dall'affidatario della gestione dei rifiuti urbani almeno due mesi prima del termine per l'ap-

provazione del bilancio di previsione, e approvati dal Comune, tenuto conto degli obiettivi di miglioramento della produttività, della qualità del servizio fornito.

3. Il Piano Finanziario indica in particolare gli scostamenti che si siano eventualmente verificati rispetto al Piano dell'anno precedente e le relative motivazioni.

4. È riportato a nuovo, nel Piano finanziario successivo o anche in Piani successivi non oltre il terzo, lo scostamento tra gettito a preventivo e a consuntivo del tributo comunale sui rifiuti, al netto della maggiorazione e del tributo provinciale:

- a) per intero, nel caso di gettito a consuntivo superiore al gettito preventivo;
- b) per la sola parte derivante dalla riduzione nelle superfici imponibili, ovvero da eventi imprevedibili non dipendenti da negligente gestione del servizio, nel caso di gettito a consuntivo inferiore al gettito preventivo.

#### ARTICOLO 13 – DETERMINAZIONE DELLA TARIFFA

1. Il tributo TARI è corrisposto in base a tariffa commisurata ad anno solare, cui corrisponde un'autonoma obbligazione tributaria.

2. La tariffa è commisurata alle quantità e qualità medie ordinarie di rifiuti prodotti per unità di superficie, in relazione agli usi e alla tipologia di attività svolte, sulla base delle disposizioni contenute nel Decreto del Presidente della Repubblica 27 aprile 1999, n. 158.

3. La tariffa è determinata sulla base del Piano Finanziario con specifica deliberazione del Consiglio comunale, da adottare entro la data di approvazione del bilancio di previsione relativo alla stessa annualità.

4. La deliberazione, anche se approvata successivamente all'inizio dell'esercizio purché entro il termine indicato al comma precedente, ha effetto dal 1° gennaio dell'anno di riferimento. Se la delibera non è adottata entro tale termine, si applica l'aliquota deliberata per l'anno precedente.

#### ARTICOLO 14 – ARTICOLAZIONE DELLA TARIFFA

1. La tariffa è composta da una quota fissa, determinata in relazione alle componenti essenziali del costo del servizio, riferite in particolare agli investimenti per opere e ai relativi ammortamenti, e da una quota variabile, rapportata alle quantità di rifiuti conferiti, alle modalità del servizio fornito e all'entità dei costi di gestione, in modo che sia assicurata la copertura integrale dei costi di investimento e di esercizio, compresi i costi di smaltimento.

2. La tariffa è articolata nelle fasce di utenza domestica e di utenza non domestica.

3. L'insieme dei costi da coprire attraverso la tariffa sono ripartiti tra le utenze domestiche e non domestiche secondo criteri razionali. A tal fine, i rifiuti teoricamente riferibili alle utenze domestiche e non domestiche sono determinati in base ai coefficienti di produttività Kb e Kd di cui al Decreto del Presidente della Repubblica 27 aprile 1999, n. 158.

#### ARTICOLO 15 – PERIODI DI APPLICAZIONE DEL TRIBUTO

1. Il tributo è dovuto limitatamente al periodo dell'anno, computato in giorni, nel quale sussiste l'occupazione o la detenzione dei locali o aree.

2. L'obbligazione tariffaria decorre dal giorno in cui ha avuto inizio l'occupazione o la detenzione dei locali ed aree e sussiste sino al giorno in cui ne è cessata l'utilizzazione, purché debitamente e tempestivamente dichiarata.

3. Se la dichiarazione di cessazione è presentata in ritardo si presume che l'utenza sia cessata alla data di presentazione, salvo che l'utente dimostri con idonea documentazione la data di effettiva cessazione.

4. Le variazioni intervenute nel corso dell'anno, in particolare nelle superfici e/o nelle destinazioni d'uso dei locali e delle aree scoperte, che comportano un aumento di tariffa producono effetti dal giorno di effettiva variazione degli elementi stessi. Il medesimo principio vale anche per le variazioni che comportino una diminuzione di tariffa, a condizione che la dichiarazione, se dovuta, sia prodotta entro i termini di cui al successivo art. 25, decorrendo altrimenti dalla data di presentazione. Le variazioni di tariffa saranno di regola conteggiate a conguaglio.

#### ARTICOLO 16 – TARIFFA PER LE UTENZE DOMESTICHE

1. La quota fissa della tariffa per le utenze domestiche è determinata applicando alla superficie dell'alloggio e dei locali che ne costituiscono pertinenza le tariffe per unità di superficie paramtrate al numero degli occupanti, secondo le previsioni di cui al punto 4.1, all.1, del Decreto del Presidente della Repubblica 27 aprile 1999, n. 158, in modo da privilegiare i nuclei familiari più numerosi.

2. La quota variabile della tariffa per le utenze domestiche è determinata in relazione al numero degli occupanti, secondo le previsioni di cui al punto 4.2, all.1, del Decreto del Presidente della Repubblica 27 aprile 1999, n. 158.

3. I coefficienti rilevanti nel calcolo della tariffa sono determinati nella delibera tariffaria.

#### ARTICOLO 17 – OCCUPANTI LE UTENZE DOMESTICHE

1. Per le utenze domestiche condotte da persone fisiche che vi hanno stabilito la propria residenza anagrafica, il numero degli occupanti è quello del nucleo familiare risultante all'Anagrafe del Comune. Devono comunque essere dichiarate le persone che non fanno parte del nucleo familiare anagrafico e dimoranti nell'utenza per almeno sei mesi nell'anno solare. Per le utenze domestiche tenute a disposizione dai residenti, qualora non occupate, si applica solamente la parte fissa della tariffa (superficie).
2. Per le utenze domestiche condotte da soggetti non residenti o tenute a disposizione dai residenti (secondo case), per gli alloggi dei cittadini residenti all'estero (iscritti AIRE), per gli alloggi a disposizione di enti diversi dalle persone fisiche occupati da soggetti non residenti e per le multiproprietà, si assume come numero degli occupanti (salvo diversa denuncia del contribuente) quello desunto nella tabella sottostante:

N. 1 occupante	Fino a mq 50
N. 2 occupanti	Fino a mq 100
N. 3 occupanti	Fino a mq 200
N. 4 occupanti	Fino a mq 300
N. 5 occupanti	Fino a mq 400
N. 6 occupanti	Oltre i 400 mq

Resta ferma la possibilità per il comune di applicare, in sede di accertamento, il dato superiore emergente dalle risultanze anagrafiche del comune di residenza.

3. Le cantine, le autorimesse o gli altri simili luoghi di deposito si considerano utenze domestiche condotte da un occupante, se condotte da persona fisica priva nel comune di utenze abitative.
4. Per le unità abitative, di proprietà o possedute a titolo di usufrutto, uso o abitazione da soggetti già ivi anagraficamente residenti, tenute a disposizione dagli stessi dopo aver trasferito la residenza/domicilio in Residenze Sanitarie Assistenziali (R.S.A.) o istituti sanitari e non locate o comunque utilizzate a vario titolo, il numero degli occupanti è fissato, previa presentazione di richiesta documentata, in una unità.
5. Per le unità immobiliari ad uso abitativo occupate da due o più nuclei familiari la tariffa è calcolata con riferimento al numero complessivo degli occupanti l'alloggio.
6. Il numero degli occupanti le utenze domestiche è quello risultante al primo di gennaio dell'anno di riferimento o, per le nuove utenze, alla data di apertura. Le variazioni intervenute successivamente avranno efficacia a partire dall'anno seguente.

#### ARTICOLO 18 – TARIFFA PER LE UTENZE NON DOMESTICHE

1. La quota fissa della tariffa per le utenze non domestiche è determinata applicando alla superficie imponibile le tariffe per unità di superficie riferite alla tipologia di attività svolta, calcolate sulla base di coefficienti di potenziale produzione secondo le previsioni di cui al punto 4.3, all.1, del Decreto del Presidente della Repubblica 27 aprile 1999, n. 158.
2. La quota variabile della tariffa per le utenze non domestiche è determinata applicando alla superficie imponibile le tariffe per unità di superficie riferite alla tipologia di attività svolta, calcolate sulla base di coefficienti di potenziale produzione secondo le previsioni di cui al punto 4.4, all.1, del Decreto del Presidente della Repubblica 27 aprile 1999, n. 158.
3. I coefficienti rilevanti nel calcolo della tariffa sono determinati per ogni classe di attività contestualmente all'adozione della delibera tariffaria.

#### ARTICOLO 19 – CLASSIFICAZIONE DELLE UTENZE NON DOMESTICHE

1. Le utenze non domestiche sono suddivise nelle categorie di attività indicate nell'allegato B.
2. L'inserimento di un'utenza in una delle categorie di attività previste dall'allegato B viene di regola effettuata sulla base della classificazione delle attività economiche ATECO adottata dall'ISTAT relativi all'attività principale o ad eventuali attività secondarie, fatta salva la prevalenza dell'attività effettivamente svolta.
3. Le attività non comprese in una specifica categoria sono associate alla categoria di attività che presenta maggiore analogia sotto il profilo della destinazione d'uso e della connessa potenzialità quantitativa e qualitativa a produrre rifiuti.
4. La tariffa applicabile è di regola unica per tutte le superfici facenti parte del medesimo compendio.
5. Nelle unità immobiliari adibite a civile abitazione in cui sia svolta anche un'attività economica o professionale alla superficie a tal fine utilizzata è applicata la tariffa prevista per la specifica attività esercitata.
6. In tutti i casi in cui non sia possibile distinguere la porzione di superficie destinata per l'una o l'altra attività, si fa riferimento all'attività principale desumibile dalla visura camerale o da altri elementi.

#### ARTICOLO 20 – TRIBUTO GIORNALIERO

1. Il tributo si applica in base a tariffa giornaliera ai soggetti che occupano o detengono temporaneamente, ossia per periodi inferiori a 183 giorni nel corso dello stesso anno solare, con o senza autorizzazione, locali od aree pubbliche o di uso pubblico.
2. La tariffa applicabile è determinata rapportando a giorno la tariffa annuale relativa alla corrispondente categoria di attività non domestica e aumentandola del 100%.

3. In mancanza della corrispondente voce di uso nella classificazione contenuta nel presente regolamento è applicata la tariffa della categoria recante voci di uso assimilabili per attitudine quantitativa e qualitativa a produrre rifiuti urbani e assimilati.

4. L'obbligo di presentazione della dichiarazione è assolto con il pagamento del tributo da effettuarsi con le modalità e nei termini previsti per la tassa di occupazione temporanea di spazi ed aree pubbliche ovvero per l'imposta municipale secondaria di cui all'art. 11, del decreto legislativo 14 marzo 2011, n. 23, a partire dalla data di entrata in vigore della stessa.

5. Al tributo giornaliero si applicano, sussistendone i presupposti e in quanto compatibili, le riduzioni e le agevolazioni di cui agli articoli 23 (recupero), e 24 (inferiori livelli di prestazione del servizio); non si applicano le riduzioni per le utenze domestiche di cui all'art. 22.

6. Per tutto quanto non previsto dal presente art. si applicano, in quanto compatibili, le disposizioni del tributo annuale.

#### ARTICOLO 21 – TRIBUTO PROVINCIALE

1. Ai soggetti passivi del tributo TARI, è applicato il tributo provinciale per l'esercizio delle funzioni di tutela, protezione ed igiene dell'ambiente di cui all'art. 19 del decreto legislativo 30 dicembre 1992, n. 504.

2. Il tributo provinciale, commisurato alla superficie dei locali e delle aree assoggettabili al tributo comunale, è applicato nella misura percentuale deliberata dalla provincia sull'importo del tributo comunale.

#### TITOLO IV – RIDUZIONI E AGEVOLAZIONI

##### ARTICOLO 22 – RIDUZIONI PER LE UTENZE DOMESTICHE

1. Alle utenze domestiche che abbiano avviato il compostaggio dei propri scarti organici ai fini dell'utilizzo in sito del materiale prodotto si applica una riduzione del 10% della quota variabile. La riduzione è subordinata alla presentazione, entro il 31 marzo dell'anno precedente, di apposita istanza, attestante di aver attivato il compostaggio domestico in modo continuativo nell'anno di riferimento e corredata dalla documentazione attestante l'acquisto dell'apposito contenitore.

2. Le riduzioni di cui al presente articolo cessano di operare alla data in cui ne vengono meno le condizioni di fruizione, anche in mancanza della relativa dichiarazione.

##### ARTICOLO 23 – RIDUZIONI PER IL RECUPERO

1. La quota variabile per le utenze non domestiche può essere ridotta a consuntivo in proporzione alle quantità di rifiuti assimilati che il produttore dimostri di aver avviato al recupero nell'anno di riferimento, mediante specifica attestazione rilasciata dall'impresa, a ciò abilitata, che ha effettuato l'attività di recupero.

2. Per «recupero» si intende, ai sensi dell'art. 183, comma 1, lett. t), del decreto legislativo 3 aprile 2006, n. 152, una qualsiasi operazione il cui principale risultato sia di permettere ai rifiuti di svolgere un ruolo utile, sostituendo altri materiali che sarebbero stati altrimenti utilizzati per assolvere una particolare funzione o di prepararli ad assolvere tale funzione, all'interno dell'impianto o nell'economia in generale.

3. La riduzione fruibile, in ogni caso non superiore alla parte variabile della tariffa, è pari al prodotto tra la quantità documentata di rifiuti assimilati, con esclusione degli imballaggi secondari e terziari, avviata al recupero per il 10 % del costo unitario Cu di cui al punto 4.4. all. 1, del Decreto del Presidente della Repubblica 27 aprile 1999, n. 158 (rapporto tra i costi variabili attribuiti alle utenze non domestiche e la quantità totale di rifiuti prodotti dalle utenze non domestiche).

4. La riduzione deve essere richiesta annualmente dall'interessato, compilando l'apposito modulo, entro il 31 marzo dell'anno successivo, consegnando la documentazione indicata nel modulo stesso. La riduzione opera di regola mediante compensazione alla prima scadenza utile.

5. L'ammontare globale delle riduzioni ammissibili non potrà comunque eccedere il limite di spesa stabilito annualmente dal comune con la delibera tariffaria. In caso contrario, esse sono proporzionalmente ridotte.

##### ARTICOLO 24 – RIDUZIONI PER INFERIORI LIVELLI DI PRESTAZIONE DEL SERVIZIO

1. Il tributo è ridotto, tanto nella parte fissa quanto nella parte variabile, al 40% per le utenze poste al di fuori della zona obbligatoria di raccolta (come individuata nella planimetria di cui all'allegato C) all'interno della quale il gestore del servizio è in grado di assicurare tecnicamente la regolare esecuzione del servizio stesso.

2. Il tributo è dovuto nella misura del 20% della tariffa nei periodi di mancato svolgimento del servizio di gestione dei rifiuti, ovvero di effettuazione dello stesso in grave violazione della disciplina di riferimento, nonché di interruzione del servizio per motivi sindacali o per imprevedibili impedimenti organizzativi che abbiano determinato una situazione riconosciuta dall'autorità sanitaria di danno o pericolo di danno alle persone o all'ambiente.

#### TITOLO V – DICHIARAZIONE, ACCERTAMENTO E RISCOSSIONE

##### ARTICOLO 25 – OBBLIGO DI DICHIARAZIONE

1. I soggetti passivi del tributo devono dichiarare ogni circostanza rilevante per l'applicazione del tributo e in particolare:

- a) l'inizio, la variazione o la cessazione dell'utenza;
- b) la sussistenza delle condizioni per ottenere agevolazioni o riduzioni;
- c) il modificarsi o il venir meno delle condizioni per beneficiare di agevolazioni o riduzioni.

Le utenze domestiche residenti non sono tenute a dichiarare il numero dei componenti la famiglia anagrafica e la relativa variazione.

2. La dichiarazione deve essere presentata:

- a) per le utenze domestiche: dall'intestatario della scheda di famiglia nel caso di residenti e nel caso di non residenti dall'occupante a qualsiasi titolo;
- b) per le utenze non domestiche, dal soggetto legalmente responsabile dell'attività che in esse si svolge.

3. Se i soggetti di cui al comma precedente non vi ottemperano, l'obbligo di dichiarazione deve essere adempiuto dagli eventuali altri occupanti, detentori o possessori, con vincolo di solidarietà. La dichiarazione presentata da uno dei coobbligati ha effetti anche per gli altri.

#### ARTICOLO 26 – CONTENUTO E PRESENTAZIONE DELLA DICHIARAZIONE

1. La dichiarazione deve essere presentata entro il 30 giugno dell'anno successivo al verificarsi del fatto che ne determina l'obbligo.

2. La dichiarazione ha effetto anche per gli anni successivi qualora non si verificano modificazioni dei dati dichiarati da cui consegue un diverso ammontare del tributo. In caso contrario la dichiarazione di variazione o cessazione va presentata entro il termine di cui al primo comma. Nel caso di pluralità di immobili posseduti, occupati o detenuti la dichiarazione deve riguardare solo quelli per i quali si è verificato l'obbligo dichiarativo.

3. Ai fini della dichiarazione relativa alla TARI, restano ferme le superfici dichiarate o accertate ai fini della tassa per lo smaltimento dei rifiuti solidi urbani.

4. La dichiarazione, originaria, di variazione o cessazione, relativa alle utenze domestiche deve contenere:

- a) per le utenze di soggetti residenti, i dati identificativi (dati anagrafici, residenza, codice fiscale) dell'intestatario della scheda famiglia;
- b) per le utenze di soggetti non residenti, i dati identificativi del dichiarante (dati anagrafici, residenza, codice fiscale) e il numero dei soggetti occupanti l'utenza;
- c) l'ubicazione, la superficie, la destinazione d'uso e i dati catastali dei locali e delle aree;
- d) la data in cui ha avuto inizio l'occupazione o la conduzione, o in cui è intervenuta la variazione o cessazione;
- e) la sussistenza dei presupposti per la fruizione di riduzioni o agevolazioni.

4. La dichiarazione, originaria, di variazione o cessazione, relativa alle utenze non domestiche deve contenere:

- a) i dati identificativi del soggetto passivo (denominazione e scopo sociale o istituzionale dell'impresa, società, ente, istituto, associazione ecc., codice fiscale, partita I.V.A., codice ATECO dell'attività, sede legale);
- b) i dati identificativi del legale rappresentante o responsabile (dati anagrafici, residenza, codice fiscale);
- c) l'ubicazione, la superficie, la destinazione d'uso e dati catastali dei locali e delle aree;
- d) la data in cui ha avuto inizio l'occupazione o la conduzione, o in cui è intervenuta la variazione o cessazione;
- e) la sussistenza dei presupposti per la fruizione di riduzioni o agevolazioni.

4. La dichiarazione, sottoscritta dal dichiarante, è presentata direttamente agli uffici comunali o è spedita per posta tramite raccomandata con avviso di ricevimento A.R. o inviata in via telematica con posta certificata. In caso di spedizione fa fede la data di invio.

5. Gli uffici comunali, in occasione di richiesta di residenza, rilascio di licenze, autorizzazioni o concessioni, devono invitare il contribuente a presentare la dichiarazione nel termine previsto, fermo restando l'obbligo del contribuente di presentare la dichiarazione anche in assenza di detto invito.

#### ARTICOLO 27 – POTERI DEL COMUNE

1. Il Comune designa il funzionario responsabile del tributo TARI a cui sono attribuiti tutti i poteri per l'esercizio di ogni attività organizzativa e gestionale, compreso quello di sottoscrivere i provvedimenti afferenti a tali attività, nonché la rappresentanza in giudizio per le controversie relative al tributo stesso.

2. Ai fini della verifica del corretto assolvimento degli obblighi tributari, il funzionario responsabile può inviare questionari al contribuente, richiedere dati e notizie a uffici pubblici ovvero a enti di gestione di servizi pubblici, in esenzione da spese e diritti, e disporre l'accesso ai locali ed aree assoggettabili a tributo, mediante personale debitamente autorizzato e con preavviso di almeno sette giorni.

3. In caso di mancata collaborazione del contribuente od altro impedimento alla diretta rilevazione, l'accertamento può essere effettuato in base a presunzioni semplici di cui all'art. 2729 del codice civile.

#### ARTICOLO 28 – ACCERTAMENTO

1. L'omessa o l'infedele presentazione della dichiarazione è accertata notificando al soggetto passivo, anche a mezzo raccomandata A.R. inviata direttamente dal Comune, a pena di decadenza entro il 31 dicembre del

quinto anno successivo a quello in cui la dichiarazione è stata o avrebbe dovuto essere presentata, avviso di accertamento d'ufficio o in rettifica.

2. L'avviso di accertamento specifica le ragioni dell'atto e indica distintamente le somme dovute per tributo, maggiorazione, tributo provinciale, sanzioni, interessi di mora, e spese di notifica, da versare in unica rata entro sessanta giorni dalla ricezione, e contiene l'avvertenza che, in caso di inadempimento, si procederà alla riscossione coattiva con aggravio delle spese di riscossione e degli ulteriori interessi di mora.

3. Gli accertamenti divenuti definitivi valgono come dichiarazione per le annualità successive all'intervenuta definitività.

#### ARTICOLO 29 – SANZIONI

1. In caso di omesso o insufficiente versamento del tributo risultante dalla dichiarazione si applica la sanzione del 30% di ogni importo non versato. Per i versamenti effettuati con un ritardo non superiore a quindici giorni, la sanzione di cui al primo periodo, oltre alle riduzioni previste per il ravvedimento dall'art. 13, comma 1, del decreto legislativo 472/1997 se applicabili, è ulteriormente ridotta ad un importo pari ad un quindicesimo per ciascun giorno di ritardo.

2. In caso di omessa presentazione della dichiarazione, anche relativamente uno solo degli immobili posseduti, occupati o detenuti, si applica la sanzione amministrativa dal cento al duecento per cento del tributo dovuto, con un minimo di euro 50,00.

3. In caso di infedele dichiarazione si applica la sanzione amministrativa dal cinquanta al cento per cento del tributo non versato, con un minimo di euro 50,00.

4. In caso di mancata, incompleta o infedele risposta al questionario di cui al precedente art. 27, comma 2, entro il termine di sessanta giorni dalla notifica dello stesso, si applica la sanzione amministrativa da euro 100,00 a euro 500,00. La contestazione della violazione di cui al presente comma deve avvenire, a pena di decadenza, entro il 31 dicembre del quinto anno successivo a quello in cui è commessa la violazione.

5. Le sanzioni previste per l'omessa ovvero per l'infedele dichiarazione sono ridotte a un terzo se, entro il termine per ricorrere alle commissioni tributarie, interviene acquiescenza del contribuente con il pagamento del tributo, se dovuto, e della sanzione e degli interessi.

6. Si applica per quanto non specificamente disposto, la disciplina prevista per le sanzioni amministrative per la violazione di norme tributarie di cui al decreto legislativo 18 dicembre 1997, n. 472.

7. La sanzione è ridotta, sempreché la violazione non sia stata già constatata e comunque non siano iniziati accessi, ispezioni, verifiche o altre attività amministrative di accertamento delle quali l'autore o i soggetti solidalmente obbligati, abbiano avuto formale conoscenza:

- a) a un decimo del minimo nei casi di mancato pagamento del tributo o di un acconto, se esso viene eseguito nel termine di trenta giorni dalla data della sua commissione;
- b) a un decimo del minimo di quella prevista per l'omissione della presentazione della dichiarazione, se questa viene presentata con ritardo non superiore a novanta giorni;
- c) a un ottavo del minimo, se la regolarizzazione degli errori e delle omissioni, anche se incidenti sulla determinazione o sul pagamento del tributo, avviene entro l'anno successivo a quello nel corso del quale è stata commessa la violazione; a un sesto del minimo se la regolarizzazione interviene oltre tale termine.

#### ARTICOLO 30 – RISCOSSIONE

1. Il Comune riscuote il tributo comunale sui rifiuti e sui servizi dovuto in base alle dichiarazioni inviando ai contribuenti, anche per posta semplice, inviti di pagamento che specificano per ogni utenza le somme dovute per tributo e tributo provinciale, suddividendo l'ammontare complessivo in 2 rate scadenti nei mesi di settembre e dicembre, con facoltà di effettuare il pagamento in unica soluzione entro il mese di settembre di ciascun anno.

2. Il versamento del tributo comunale per l'anno di riferimento è effettuato tramite modello di pagamento unificato.

3. Al contribuente che non versi alle prescritte scadenze le somme indicate nell'invito di pagamento è notificato, anche a mezzo raccomandata A.R. e a pena di decadenza entro il 31 dicembre del quinto anno successivo all'anno per il quale il tributo è dovuto, avviso di accertamento per omesso o insufficiente pagamento. L'avviso indica le somme da versare in unica rata entro sessanta giorni dalla ricezione, con addebito delle spese di notifica, e contiene l'avvertenza che, in caso di inadempimento, si applicherà la sanzione per omesso pagamento di cui all'art. 29, comma 1, oltre agli interessi di mora, e si procederà alla riscossione coattiva con aggravio delle spese di riscossione. Si applica il terzo comma dell'art. 34.

#### ARTICOLO 31 – INTERESSI

1. Gli interessi di mora, di rateazione e di rimborso sono computati nella misura del vigente tasso legale.

2. Gli interessi sono calcolati con maturazione giorno per giorno con decorrenza dal giorno in cui sono divenuti esigibili.

#### ARTICOLO 32 – RIMBORSI

1. Il rimborso delle somme versate e non dovute deve essere richiesto dal contribuente entro il termine di cinque anni dal giorno del versamento, ovvero da quello in cui è stato accertato il diritto alla restituzione. Il rimborso viene effettuato entro centottanta giorni dalla data di presentazione dell'istanza.
2. Sulle somme rimborsate spettano gli interessi nella misura prevista dall'art. 31, a decorrere dalla data dell'eseguito versamento.

#### ARTICOLO 33 – SOMME DI MODESTO AMMONTARE

1. Ai sensi dell'art. 1, comma 168, della legge 296/2006, non si procede al rimborso d'ufficio per somme inferiori a 12 euro per anno d'imposta.

#### ARTICOLO 34 – CONTENZIOSO

1. Contro l'avviso di accertamento, il provvedimento che irroga le sanzioni, il provvedimento che respinge l'istanza di rimborso o nega l'applicazione di riduzioni o agevolazioni può essere proposto ricorso secondo le disposizioni di cui al decreto legislativo 31 dicembre 1992, n. 546, e successive modificazioni.
2. Si applica l'istituto dell'accertamento con adesione sulla base dei principi e dei criteri del decreto legislativo 19 giugno 1997, n. 218, limitatamente alle questioni di fatto, in particolare relative all'estensione e all'uso delle superfici o alla sussistenza delle condizioni per la fruizione di riduzioni o agevolazioni.
3. Si applicano altresì gli ulteriori istituti deflattivi del contenzioso previsti dalle specifiche norme.
4. Le somme dovute a seguito del perfezionamento delle procedure di cui ai commi 2 e 3 possono, a richiesta del contribuente, essere rateizzate.

#### TITOLO VI – DISPOSIZIONI FINALI E TRANSITORIE

##### ARTICOLO 35 – ENTRATA IN VIGORE E ABROGAZIONI

1. Il presente regolamento, pubblicato nei modi di legge, entra in vigore il 1° gennaio 2014.
2. Sono abrogate tutte le norme regolamentari in contrasto con il presente regolamento.

##### ARTICOLO 36 – CLAUSOLA DI ADEGUAMENTO

1. Il presente regolamento si adegua automaticamente alle modificazioni della normativa nazionale e comunitaria, in particolare in materia di rifiuti e tributaria.
2. I richiami e le citazioni di norme contenuti nel presente regolamento si devono intendere fatti al testo vigente delle norme stesse.



## ALLEGATO A

### Sostanze assimilate ai rifiuti urbani

Sono assimilate ai rifiuti urbani, ai sensi dell'art. 3 del presente regolamento, le seguenti sostanze:

- rifiuti di carta, cartone e similari;
- rifiuti di vetro, vetro di scarto, rottami di vetro e cristallo;
- imballaggi primari
- imballaggi secondari quali carta, cartone, plastica, legno, metallo e simili purchè raccolti in forma differenziata;
- contenitori vuoti (fusti, vuoti di vetro, plastica, metallo, latte, lattine e simili);
- sacchi e sacchetti di carta o plastica, fogli di carta, plastica, cellophane, cassette, pallets;
- accoppiati di carta plastificata, carta metallizzata, carta adesiva, carta catramata, fogli di plastica metallizzati e simili;
- frammenti e manufatti di vimini e sughero,
- scarti di legno provenienti da falegnameria e carpenteria, trucioli e segatura;
- fibra di legno e pasta di legno anche umida, purché palabile;
- ritagli e scarti di tessuto di fibra naturale e sintetica, stracci e juta;
- feltri e tessuti non tessuti;
- pelle e simil - pelle;
- gomma e caucciù (polvere e ritagli) e manufatti composti prevalentemente da tali materiali , come camere d'aria e copertoni;
- resine termoplastiche e termo - indurenti in genere allo stato solido e manufatti composti da tali materiali;
- imbottiture, isolamenti termici e acustici costituiti da sostanze naturali e sintetiche, quali lane di vetro e di roccia, espansi plastici e minerali e simili;
- moquette, linoleum, tappezzerie, pavimenti e rivestimenti in genere;
- materiali vari in pannelli (di legno, gesso, plastica e simili);
- frammenti e manufatti di stucco e di gesso essiccati;
- rifiuti di metalli ferrosi e metalli non ferrosi e loro leghe;
- manufatti di ferro e tipo paglietta metallica, filo di ferro, spugna di ferro e simili;
- nastri abrasivi;
- cavi e materiale elettrico in genere;
- pellicole e lastre fotografiche e radiografiche sviluppate;
- scarti in genere della produzione di alimentari, purché non allo stato liquido, quali scarti di caffè scarti dell'industria molitoria e della plastificazione, partite di alimenti deteriorati anche inscatolati o comunque imballati, scarti derivanti dalla lavorazione di frutta e ortaggi, caseina, salse esauste e simili;
- scarti vegetali in genere (erbe, fiori, piante, verdure, etc.) anche derivanti da lavorazioni basate su processi meccanici (bucce, bacelli, pula, scarti di sgranatura e di trebbiatura e simili), compresa la manutenzione del verde ornamentale;
- residui animali e vegetali provenienti dall'estrazione di principi attivi;
- accessori per l'informatica.

Sono altresì assimilati ai rifiuti urbani, ai sensi dell'art. 2, lett. g), D.P.R. 15 luglio 2003, n. 254, i seguenti rifiuti prodotti dalle strutture sanitarie pubbliche e private, che svolgono attività medica e veterinaria di prevenzione, di diagnosi, di cura, di riabilitazione e di ricerca ed erogano le prestazioni di cui alla legge 23 dicembre 1978, n. 833:

- rifiuti delle cucine;
- rifiuti da ristorazione dei reparti di degenza non infettivi;
- vetro, carta, cartone, plastica, metalli, imballaggi,
- rifiuti ingombranti
- spazzatura e altri rifiuti non pericolosi assimilati agli urbani;
- indumenti e lenzuola monouso;
- gessi ortopedici e bende, assorbenti igienici, non dei degenti infettivi
- pannolini pediatrici e i pannoloni,
- contenitori e sacche delle urine;
- rifiuti verdi.

## ALLEGATO B

Categorie di utenze non domestiche.

Le utenze non domestiche sono suddivise nelle seguenti categorie.

Comuni fino a 5.000 abitanti
01. Musei, biblioteche, scuole, associazioni, luoghi di culto
02. Campeggi, distributori carburanti
03. Stabilimenti balneari
04. Esposizioni, autosaloni
05. Alberghi con ristorante
06. Alberghi senza ristorante
07. Case di cura e riposo
08. Uffici, agenzie, studi professionali
09. Banche ed istituti di credito
10. Negozi abbigliamento, calzature, libreria, cartoleria, ferramenta e altri beni durevoli
11. Edicola, farmacia, tabaccaio, plurilicenze
12. Attività artigianali tipo botteghe ( falegname, idraulico, fabbro, elettricista parrucchiere)
13. Carrozzeria, autofficina, elettrauto
14. Attività industriali con capannoni di produzione
15. Attività artigianali di produzione beni specifici
16. Ristoranti, trattorie osterie, pizzerie
17. Bar, caffè, pasticceria
18. Supermercato, pane e pasta, macelleria, salumi e formaggi, generi alimentari
19. Plurilicenze alimentari e/o miste
20. Ortofrutta, pescherie, fiori e piante
21. Discoteche, night club

ALLEGATO C  
Zona obbligatoria di raccolta

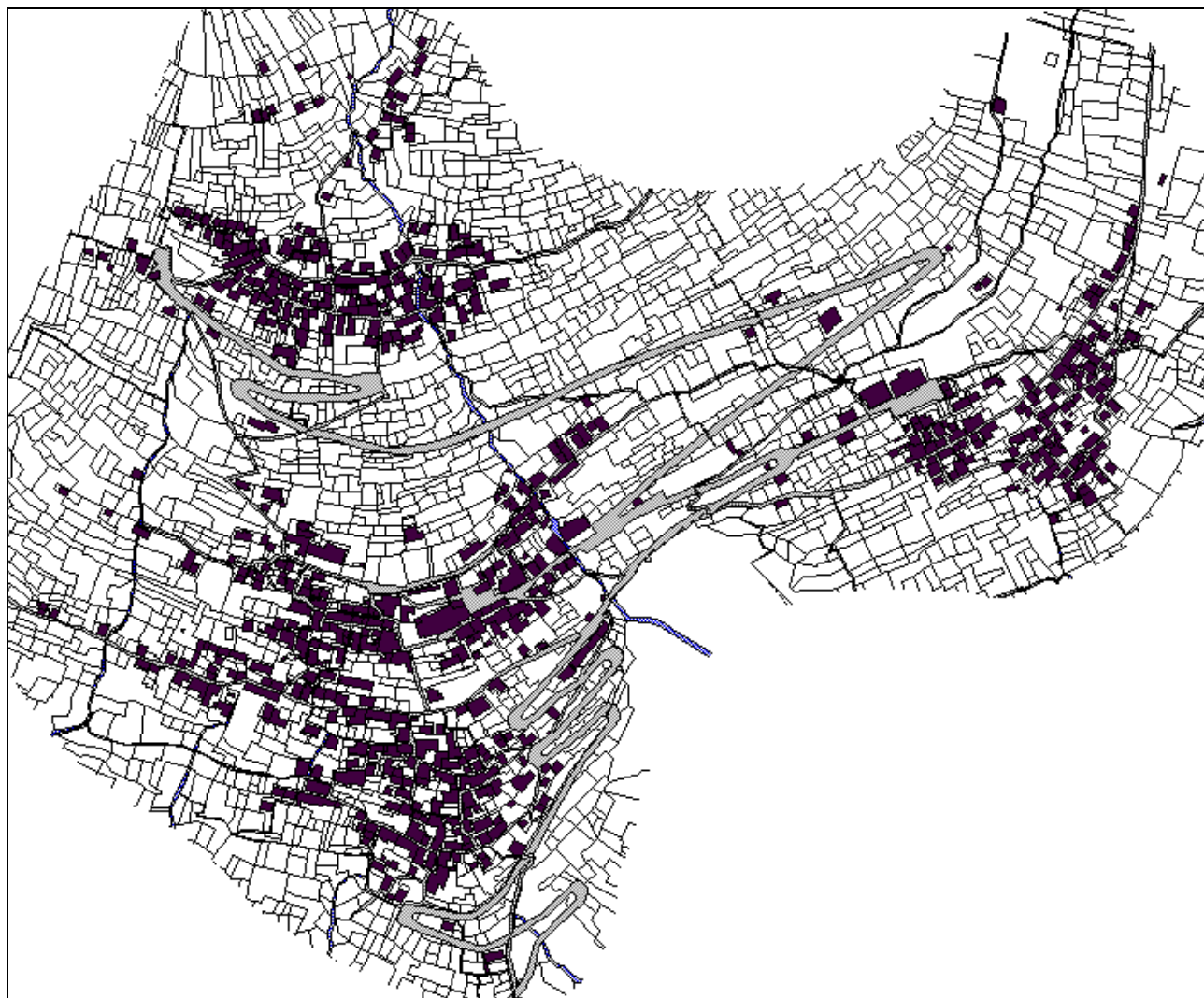

# PARTE QUARTA – REGOLAMENTO PER L'ISTITUZIONE E L'APPLICAZIONE DELLA TASI

## INDICE

### TITOLO I DISPOSIZIONI GENERALI

- ART. 1. OGGETTO DEL REGOLAMENTO
- ART. 2. SOGGETTO ATTIVO
- ART. 3. INDICAZIONE ANALITICA DEI SERVIZI INDIVISIBILI

### TITOLO II PRESUPPOSTO E SOGGETTI PASSIVI

- ART. 4. PRESUPPOSTO DELL'IMPOSTA
- ART. 5. ESCLUSIONI
- ART. 6 SOGGETTI PASSIVI

### TITOLO III DETERMINAZIONE DELL'IMPOSTA

- ART. 7. BASE IMPONIBILE
- ART.8. DETERMINAZIONE DELLE ALIQUOTE
- ART. 9. DETRAZIONI
- ART. 10. RIDUZIONI ED ESENZIONI

### TITOLO IV DICHIARAZIONI, ACCERTAMENTO E RISCOSSIONE

- ART. 11. DICHIARAZIONI
- ART. 12. MODALITÀ DI VERSAMENTO
- ART. 13. SCADENZE DEL VERSAMENTO
- ART. 14. SOMME DI MODESTO AMMONTARE
- ART. 15. FUNZIONARIO RESPONSABILE DEL TRIBUTO
- ART. 16. ACCERTAMENTO
- ART. 17. RIMBORSI
- ART. 18. ENTRATA IN VIGORE

## TITOLO I – DISPOSIZIONI GENERALI

### ARTICOLO 1 – OGGETTO DEL REGOLAMENTO

1. Il presente Regolamento, adottato nell'ambito della potestà regolamentare prevista dall'art. 52 del decreto legislativo 15 dicembre 1997, n. 446, istituisce e disciplina la componente TASI dell'Imposta Unica Comunale "IUC" prevista dall'art. 1, commi da 669 a 679, della legge 147/2013 (legge di stabilità 2014) e riferita ai servizi indivisibili, in particolare stabilendo condizioni, modalità e obblighi strumentali per la sua applicazione.
2. Per quanto non previsto dal presente regolamento si applicano le disposizioni di legge vigenti.

### ARTICOLO 2 – SOGGETTO ATTIVO

1. Soggetto attivo della TASI è il comune nel cui territorio insistono, interamente o prevalentemente, gli immobili e le aree soggette al tributo.

### ARTICOLO 3 – INDICAZIONE ANALITICA DEI SERVIZI INDIVISIBILI

1. Annualmente, con deliberazione di Consiglio Comunale che determina l'aliquota del tributo, saranno determinati, in maniera analitica, i servizi indivisibili comunali, e per ciascuno di tali servizi, saranno indicati i relativi costi alla cui copertura la TASI è diretta.

## TITOLO II – PRESUPPOSTO E SOGGETTI PASSIVI

### ART. 4 – PRESUPPOSTO DELL'IMPOSTA

1. Il presupposto impositivo della TASI è il possesso o la detenzione a qualsiasi titolo di fabbricati, ivi compresa l'abitazione principale come definita ai fini dell'imposta municipale propria, di aree scoperte nonché di quelle edificabili, a qualsiasi uso adibiti.

### ARTICOLO 5 – ESCLUSIONI

1. Sono escluse dalla TASI le aree scoperte pertinenziali o accessorie a locali imponibili, non operative, e le aree comuni condominiali di cui all'art. 1117 del codice civile che non siano detenute o occupate in via esclusiva.

### ARTICOLO 6 – SOGGETTI PASSIVI

1. La TASI è dovuta da chiunque possieda o detenga a qualsiasi titolo le unità immobiliari di cui all'art. 4. In caso di pluralità di possessori o di detentori, essi sono tenuti in solido all'adempimento dell'unica obbligazione tributaria.
2. In caso di detenzione temporanea di durata non superiore a sei mesi nel corso dello stesso anno solare, la TASI è dovuta soltanto dal possessore dei locali e delle aree a titolo di proprietà, usufrutto, uso, abitazione e superficie.
3. Nel caso di locali in multiproprietà e di centri commerciali integrati il soggetto che gestisce i servizi comuni è responsabile del versamento della TASI dovuta per i locali e le aree scoperte di uso comune e per i locali e le aree scoperte in uso esclusivo ai singoli possessori o detentori, fermi restando nei confronti di questi ultimi, gli altri obblighi o diritti derivanti dal rapporto tributario riguardante i locali e le aree in uso esclusivo.
4. Nel caso in cui l'unità immobiliare è occupata da un soggetto diverso dal titolare del diritto reale sull'unità immobiliare, quest'ultimo e l'occupante sono titolari di un'autonoma obbligazione tributaria. L'occupante versa la TASI nella misura del 20 per cento dell'ammontare complessivo della TASI, calcolato applicando l'aliquota di cui al successivo art.8. La restante parte è corrisposta dal titolare del diritto reale sull'unità immobiliare.

## TITOLO III – DETERMINAZIONE DELL'IMPOSTA

### ARTICOLO 7 – BASE IMPONIBILE

1. La base imponibile degli immobili soggetti alla TASI è quella prevista per l'applicazione dell'imposta municipale propria (IMU).

### ARTICOLO 8 – DETERMINAZIONE DELLE ALIQUOTE

1. L'aliquota di base del tributo è del 1 per mille.
2. L'aliquota può essere ridotta, con deliberazione del Consiglio Comunale, adottata ai sensi dell'art. 52 del decreto legislativo 446/1997, fino anche al suo azzeramento.
3. Le aliquote della TASI sono stabilite con apposita deliberazione del Consiglio Comunale, da adottarsi entro il termine fissato da norme statali per l'approvazione del bilancio di previsione, in conformità con i servizi e con i costi individuati ai sensi del precedente art. 3 e nel rispetto dei limiti indicati nel presente articolo, anche differenziandole in ragione del settore di attività nonché della tipologia e della destinazione degli immobili.
4. In ogni caso la somma delle aliquote della TASI e dell'IMU per ciascuna tipologia di immobile non può superare l'aliquota massima consentita dalla legge statale per l'IMU al 31/12/2013.

5. Per l'anno 2014 l'aliquota massima non può superare il 2,5 per mille. Per il medesimo anno i limiti di cui al presente comma ed al comma precedente possono essere superati per un ammontare complessivamente non superiore allo 0,8 per mille, a condizione che siano finanziate detrazioni o altre misure, previste dalla deliberazione di cui al precedente comma 3, relativamente alle abitazioni principali ed alle unità immobiliari ad esse equiparate ai sensi dell'art. 13, comma 2, del decreto legge 06/12/2011, n. 201, convertito, con modificazioni, dalla legge 22/12/2011, n. 214, tali da generare effetti sul carico TASI equivalenti a quelli determinati con riferimento all'IMU per la stessa tipologia di immobile.

6. L'aliquota massima prevista per i fabbricati rurali ad uso strumentale, di cui all'art. 9, comma 3-bis, del decreto legge 30/12/1993, n. 557, convertito, con modificazioni, dalla legge 26/02/1994, n. 133, non può superare in ogni caso l'1 per mille.

7. I predetti limiti massimi e minimi si devono intendere automaticamente adeguati in caso di modifiche legislative successive all'approvazione del presente regolamento

#### ART. 9 – DETRAZIONI

1. Il Comune, con la deliberazione di Consiglio Comunale che determina le aliquote della TASI, può stabilire l'applicazione di detrazioni d'imposta.

#### ART. 10 RIDUZIONI ED ESENZIONI

1. Il Comune, con la deliberazione di Consiglio Comunale che determina le aliquote della TASI, può stabilire l'applicazione di ulteriori riduzioni ed esenzioni

### TITOLO IV – DICHIARAZIONI, ACCERTAMENTO E RISCOSSIONE

#### ARTICOLO 11 – DICHIARAZIONI

1. Ai fini della dichiarazione relativa alla TASI si applicano le disposizioni concernenti la presentazione della dichiarazione dell'IMU.

#### ARTICOLO 12 – MODALITÀ DI VERSAMENTO

1. Il versamento della TASI è effettuato, in deroga all'art. 52 del decreto legislativo 446/1997, secondo le disposizioni di cui all'art. 17 del decreto legislativo 9 luglio 1997, n. 241, nonché, tramite apposito bollettino di conto corrente postale.

2. Sino alla compiuta attivazione delle procedure per l'allineamento tra i dati catastali relativi alle unità immobiliari a destinazione ordinaria e i dati riguardanti la toponomastica e la numerazione civica, la TASI è autoliquidata dal contribuente che provvederà al versamento con le modalità di cui al comma precedente.

#### ARTICOLO 13 – SCADENZE DEL VERSAMENTO

1. Il versamento della TASI è effettuato, per l'anno di riferimento, in numero due rate, con scadenza entro il giorno 16 nei mesi di giugno e di dicembre.

2. È consentito il pagamento in unica soluzione entro il 16 giugno di ciascun anno.

#### ARTICOLO 14 – SOMME DI MODESTO AMMONTARE

1. Ai sensi dell'art. 1, comma 168, della legge 296/2006, non si procede al versamento in via ordinaria e al rimborso per somme inferiori a 12,00 euro per anno d'imposta.

#### ARTICOLO 15 – FUNZIONARIO RESPONSABILE DEL TRIBUTO

1. Il comune designa il funzionario responsabile a cui sono attribuiti tutti i poteri per l'esercizio di ogni attività organizzativa e gestionale, compreso quello di sottoscrivere i provvedimenti afferenti a tali attività, nonché la rappresentanza in giudizio per le controversie relative al tributo stesso.

2. Ai fini della verifica del corretto assolvimento degli obblighi tributari, il funzionario responsabile può inviare questionari al contribuente, richiedere dati e notizie a uffici pubblici ovvero a enti di gestione di servizi pubblici, in esenzione da spese e diritti, e disporre l'accesso ai locali ed aree assoggettabili a tributo, mediante personale debitamente autorizzato e con preavviso di almeno sette giorni.

#### ARTICOLO 16 – ACCERTAMENTO

1. In caso di mancata collaborazione del contribuente o altro impedimento alla diretta rilevazione, l'accertamento può essere effettuato in base a presunzioni semplici di cui all'art. 2729 del codice civile.

2. In caso di omesso o insufficiente versamento della TASI risultanti dalla dichiarazione, si applica l'art. 13 del decreto legislativo 18 dicembre 1997, n. 471.

3. In caso di omessa presentazione della dichiarazione, si applica la sanzione dal 100 per cento al 200 per cento del tributo non versato, con un minimo di euro 50,00.

4. In caso di infedele dichiarazione, si applica la sanzione dal 50 per cento al 100 per cento del tributo non versato, con un minimo di euro 50,00.

5. In caso di mancata, incompleta o infedele risposta al questionario, entro il termine di sessanta giorni dalla notifica dello stesso, si applica la sanzione da euro 100,00 a euro 500,00.
6. Le sanzioni sono ridotte ad un terzo se, entro il termine per la proposizione del ricorso, interviene acquiescenza del contribuente, con pagamento del tributo, se dovuto, della sanzione e degli interessi.
7. Per tutto quanto non previsto dalle disposizioni dei precedenti articoli concernenti la TASI, si applicano le disposizioni di cui all'art. 1, commi da 161 a 170, della legge 27 dicembre 2006, n. 296.

#### ARTICOLO 17 – RIMBORSI

1. Il contribuente può richiedere al Comune al quale è stata versata l'imposta, il rimborso delle somme versate e non dovute, entro il termine di cinque anni dal giorno del pagamento ovvero da quello in cui è stato definitivamente accertato il diritto alla restituzione.
2. Le somme liquidate dal Comune ai sensi del comma 1, possono, su richiesta del contribuente da comunicare al Comune medesimo entro 60 giorni dalla notificazione del provvedimento di rimborso, essere compensate con gli importi dovuti a titolo di Imposta Municipale Propria.
3. Non si dà luogo al rimborso di importi uguali o inferiori al versamento minimo disciplinato dal precedente art. 14.

#### ARTICOLO 18 – ENTRATA IN VIGORE

1. Il presente regolamento ha effetto dal 1° gennaio 2014.

Letto, confermato e sottoscritto.

IL PRESIDENTE  
F.to Tiziano Morandi

IL CONSIGLIER ANZIANO  
F.to Antoniazza Cesare

IL SEGRETARIO COMUNALE  
F.to dott. Antonio Curcio

---

---

PARERE DI REGOLARITÀ TECNICA

Il sottoscritto dott. Antonio Curcio, Responsabile del Servizio, esprime parere favorevole in ordine alla regolarità tecnica, ai sensi dell'art. 49 del decreto legislativo 18/8/2000, n. 267.

IL RESPONSABILE DEL SERVIZIO  
F.to dott. Antonio Curcio

---

---

PARERE DI REGOLARITÀ CONTABILE

Il sottoscritto dott. Antonio Curcio, Responsabile del Servizio Finanziario, esprime parere favorevole in ordine alla regolarità contabile, ai sensi dell'art. 49 del decreto legislativo 18/8/2000, n. 267.

IL RESPONSABILE DEL SERVIZIO  
F.to dott. Antonio Curcio

---

---

ATTESTATO DI PUBBLICAZIONE

Si certifica che copia del presente verbale sarà pubblicata all'Albo Pretorio di questo Comune per 15 giorni consecutivi con decorrenza dalla data odierna.

Intragna, li 29 dicembre 2014

IL SEGRETARIO COMUNALE  
F.to dott. Antonio Curcio

---

---

È copia conforme all'originale.

Intragna, li 29 dicembre 2014

IL SEGRETARIO COMUNALE  
Dott. Antonio Curcio

---

---

ESECUTIVITÀ

La presente deliberazione, trascorsi 10 giorni dalla su indicata data di inizio pubblicazione, è divenuta esecutiva il giorno

Intragna, li

IL SEGRETARIO COMUNALE